

*Capítulo I*

*Marco*

*Macroeconómico*







## I. MARCO MACROECONÓMICO

El desarrollo económico es uno de los principios fundamentales de Gobierno, que en forma conjunta con la sociedad, buscan generar más y mejores oportunidades, mayor riqueza, unidad y equidad para todos, mejores índices de desarrollo y prioritariamente mayores condiciones de estabilidad y competitividad económica que trasmita un beneficio integral para los Chiapanecos.

El desarrollo del país y en particular del Estado, mantienen una vinculación estrecha al desenvolvimiento económico internacional, mismo que durante el primer semestre de este año, observó un entorno desfavorable, reflejado en un menor crecimiento al esperado e incluso al de 2006, presionado por factores como: incertidumbre generada a la corrección que experimenta el mercado hipotecario de los Estados Unidos, el desplome de la confianza del consumidor como un dólar más débil, además de los aún elevados costos del petróleo que influyeron en los niveles de precios.

Aun bajo condiciones adversas en lo exterior, Chiapas muestra un ascenso paulatino hacia el desarrollo, reflejando un crecimiento estable de los indicadores macroeconómicos que respaldan el avance de la economía estatal como: el Producto Interno Bruto, inflación, empleo, remesas, entre otros. En este proceso el papel del gobierno ha sido fundamental para el impulso y fortalecimiento de áreas estratégicas, contribuyendo a mejores condiciones económicas y de bienestar social para los chiapanecos, acorde a las exigencias del nuevo entorno global.

Con base a un análisis reciente emitido por el Fondo Monetario Internacional, se señala que Chiapas posee un gran potencial para generar un fuerte impulso a la actividad económica, destacando ventajas competitivas como: un potencial en el crecimiento de infraestructura, recursos naturales diversos, disponibilidad de mano



de obra, y un manejo sano y consistente de las finanzas del Estado, además de compartir 658.5 km de frontera con Guatemala, siendo Chiapas el acceso principal al mercado centroamericano, más de 35 millones de consumidores en el centro geográfico de la región Puebla – Panamá, lo que hacen de la entidad un gran atractivo para inversionistas nacionales y extranjeros.

Por su ubicación geográfica, Chiapas constituye la última frontera del sur colindante con Guatemala y el resto de Centroamérica, situándose como una puerta estratégica de desarrollo y eje clave del magno proyecto Plan Puebla-Panamá. La promoción de acuerdos comerciales con el exterior es fundamental para el desarrollo económico y Centroamérica, constituye un mercado cautivo para el comercio y exportación de muchos productos chiapanecos.

La entidad no debe sustraerse a las exigencias del proceso de modernización y desarrollo, es tangible avanzar en la gestión de recursos con el gobierno federal para que el sur sea una prioridad en los proyectos federales, prioritariamente a Chiapas, quien durante muchas décadas se mantuvo relegada de los beneficios del desarrollo nacional.

Chiapas tiene grandes perspectivas de desarrollo, sus cualidades permiten vislumbrar en un corto plazo, una profunda transformación, la entidad, es reconocida no solo por su maravillas naturales -como Palenque y el Cañón del Sumidero-, sino por su calidad y competitividad económica productiva, que tiene gran presencia en los mercados regional, nacional e internacional.

La diversidad de sus riquezas contrasta con su población de extrema pobreza, la entidad es generadora de abundantes recursos naturales no renovables como petróleo y energía eléctrica por su abundante potencial hidrológico, con estos recursos Chiapas ocupa un lugar importante en el plano nacional y aporta importantes ingresos para el país, además de oxígeno al contar con áreas de gran potencial ecológico. Sin embargo, Chiapas demanda hoy mayores beneficios, es



urgente concertar acuerdos con la federación para que la entidad tenga un trato preferencial, con más apoyos e inversiones que transmita beneficios a todos los chiapanecos por igual; esta es una premisa substancial de esta administración.

El papel gubernamental será relevante en la contribución de estos fines, pero además es necesario la colaboración de inversionistas, municipios y demás sectores para que juntos se fortalezcan acciones y se contribuya a lograr un mejor desarrollo y bienestar, con un solo beneficio que es el Pueblo de Chiapas.

La infraestructura de comunicaciones, como: carreteras, puerto, aeropuertos, y caminos estratégicos, así como la reactivación de los sectores agropecuario, pesquero y turístico serán las principales alternativas de crecimiento para el Estado, a la vez de mejorar indicadores negativos de salud y educación, por ello se insistirá en el impulso y desarrollo de áreas altamente estratégicas.

En este escenario, la orientación del gasto gubernamental en sectores estratégicos debe ser coherente con las políticas públicas con un manejo eficaz de los recursos, a medida en que esto se cumpla se traducirá en mejores resultados, una política pública bien aplicada genera un impacto positivo en el desempeño de la economía contribuyendo esencialmente en el mejoramiento de los indicadores estratégicos de desarrollo como el Producto Interno Bruto, inflación y empleo.

En el plano nacional, aún cuando los factores coyunturales vislumbran un escenario positivo, el desenvolvimiento de la economía mexicana se muestra incierta ante la incertidumbre de aprobación de reformas y el impacto generado por el alza de algunos precios de productos básicos que muestran una afectación en la economía familiar de los consumidores, en particular en los núcleos de población con mayor índice de pobreza y marginación, como son los estados del sur.



Aunado a esto, las cifras obtenidas durante el segundo trimestre de 2007 demuestran que México ha sido afectado por las repercusiones derivadas de la desaceleración de la economía Estadounidense, fundamentalmente por los estrechos vínculos entre ambas economías, más del 80 por ciento de nuestras exportaciones se destinan a ese país.

En el ámbito mundial la economía global continúa mostrando un desempeño favorable liderado por el fuerte crecimiento de economías emergentes como China, India y Rusia, esto a pesar de existir factores negativos como: un descenso de la economía estadounidense, elevados precios del petróleo, los conflictos en el medio oriente y los efectos negativos ocasionados por fenómenos meteorológicos.

Por la importancia que representa el conocer el desempeño económico mundial, así como su evolución, perspectivas a futuro e impacto nacional, es importante mantener una estrecha observancia en los indicadores macroeconómicos de la economía nacional y estatal a efectos de implementar las estrategias necesarias en materia de gasto, para encaminar a la entidad hacia un mejor escenario económico y social.

### **I.1. Economía Mundial**

Proyecciones recientes elaboradas por el Fondo Monetario Internacional apuntalan que el desempeño de la economía mundial para 2007 se ubicará en 5.2 por ciento y 2008 en 4.8 por ciento, cifra ligeramente menor a la obtenida al cierre de 2006 que fue de 5.4 por ciento, el panorama para 2008 es aún incierto, se pronostica un ligero repunte, pero la movilidad de los mercados aunado a factores coyunturales internos de cada país y en particular de Estados Unidos podría alterar las proyecciones de crecimiento.

Entre los factores negativos que pueden incidir en el resultado económico mundial se atribuyen los altos precios del petróleo, un ajuste desordenado en balanzas de



pago, políticas monetarias restrictivas debido a presiones inflacionarias y a un ajuste en la disponibilidad de recursos, particularmente la posibilidad de que la crisis del mercado hipotecario en Estados Unidos se propague a otros sectores de ese país y otras regiones del mundo, llevando a que se profundice una crisis de liquidez de los intermediarios financieros internacionales, reduciendo el acceso al financiamiento.

En la mayoría de los demás países, la actividad se ha mantenido en el primer trimestre de 2007 en plena expansión. En la zona del Euro y Japón el crecimiento se conservó por encima de la tendencia, y gira cada vez más entorno a la demanda interna, aunque con perspectivas menores para 2008.

**Cuadro I.1**  
**Crecimiento de la Economía Mundial, 2005-2008**  
*(Variación % real anual)*

Países	2005	2006	2007	2008
<b>Economía Mundial</b>	<b>4.8</b>	<b>5.4</b>	<b>5.2</b>	<b>4.8</b>
Estados Unidos	3.1	2.9	1.9	1.9
Zona euro	1.5	2.8	2.5	2.1
Alemania	0.8	2.9	2.4	2.0
Francia	1.7	2.0	1.9	2.0
Italia	0.1	1.9	1.7	1.3
España	3.6	3.9	3.7	2.7
Japon	1.9	2.2	2.0	1.7
Reino Unido	1.8	2.8	3.1	2.3
Canadá	3.1	2.8	2.5	2.3
Rusia	6.4	6.7	7.0	6.5
China	10.4	11.1	11.5	10.0
La India	9.0	9.7	8.9	8.4
Brasil	2.9	3.7	4.4	4.0
<b>México</b>	<b>2.8</b>	<b>4.8</b>	<b>2.9</b>	<b>3.0</b>

Fuente: 2007 y 2008 Proyecciones Fondo Monetario Internacional.

En la zona del euro, Alemania se mantendrá con un PIB de 2.4 por ciento en 2007 y para 2008 bajará a 2.0, Francia pasará de 1.9 en 2007, a 2.0 en 2008, Italia en el 2007 se prevé un crecimiento de 1.7 del PIB, disminuyendo 0.4 por ciento para 2008; y España quien mantendrá uno de los crecimientos más fuertes de la región



con 3.7 por ciento en 2007 y en 2008 disminuyendo 1.0 por ciento, como se aprecia en la gráfica I.1.

**Gráfica I.1**  
**Producto Interno Bruto Mundial**  
**(Tasa Porcentual Anual)**

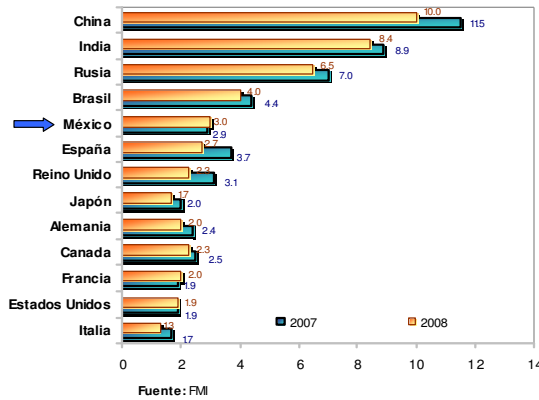

América Latina, mantendrá un crecimiento al alza aunque de una manera más débil que otras economías emergentes, las proyecciones de crecimiento se elevaron de 4.9 a 5.0 por ciento para el 2007 y de 4.2 a 4.4 por ciento en 2008.

A pesar de que la desaceleración mostrada por la economía Estadounidense empezó a mostrar señales de recuperación a partir del segundo trimestre de 2007, China será el país que más contribuya a la aceleración del crecimiento mundial seguido de la India y Rusia como economías de mercados emergentes y en desarrollo. China crecerá al ritmo de 11.5 por ciento este año, por vez primera, teniendo en cuenta el fuerte crecimiento esperado y por la desaceleración mostrada a inicios de año en los Estados Unidos, la India crecerá con un 8.9 por ciento y Rusia con un 7.0 por ciento.

Un indicador importante en el desempeño de la economía mundial, es el elevado precio del petróleo, el cual se ubica en los máximos históricos, debido a las limitaciones de la capacidad productiva de reserva, de igual forma los precios de los alimentos subieron empujados por la escasez de la oferta y el uso más





intensivo de biocombustibles. Sin embargo, los mercados financieros, también han empeorado los riesgos en esa esfera, ya que la calidad del crédito se ha deteriorado en algunos sectores y la volatilidad de los mercados se ha agudizado. Otros factores que presionan la economía mundial son dos: desajustes en la balanza de pagos y el control de la inflación a través de una política monetaria más restrictiva.

Otros riesgos parecen estar más equilibrados. Concretamente, aunque el mercado de la vivienda sigue atravesando una etapa de corrección en Estados Unidos, se han aligerado un poco los riesgos entorno a la demanda interna.

Las posibilidades de reactivación para la zona del euro y los países de mercados emergentes se han hecho realidad en parte y ahora están integradas a las proyecciones básicas. Aunque las presiones proteccionistas son motivo de persistente preocupación.

## **I.2. Economía Nacional**

Con base a los Criterios Generales de Política Económica, la perspectiva de crecimiento económico de México para 2007 se redujo de 3.3 a 3.0 por ciento, originado por un menor dinamismo de la economía estadounidense y por las perturbaciones en los mercados financieros de ese país. Para 2008, se estima un crecimiento económico de 3.7 por ciento como resultado de la aprobación de la reforma fiscal que se reflejaría en la actividad productiva y la creación de empleos, tal como se muestra en el cuadro I.2.

El repunte en el ritmo de crecimiento que experimentaría la economía Estadounidense, de acuerdo con esa perspectiva, el sector exportador mexicano se beneficiaría de un crecimiento en aquel país lo que contribuiría gradualmente a un mayor crecimiento de la demanda interna.



**Cuadro I.2**  
**Escenario del PIB de México**  
*Tasa de Crecimiento Real Anual*

PIB	2007	2008
FMI	2.9	3.0
CGPE	3.0	3.7

Fuente: Fondo Monetario Internacional y Criterios Generales de Política Económica.

Lo preocupante en el contexto internacional, es que México ha estado perdiendo grandes oportunidades y dejado de hacer importantes reformas, basta decir que la economía mexicana medida a través del PIB, pasó del lugar 11 en el 2000 al 14 en el ranking mundial del Fondo Monetario Internacional durante el 2006 para el próximo año se espera que ocupe el lugar número 15 del mundo un lugar menos del que se espera que alcance para el 2007. Durante los últimos seis años la economía de México ha atravesado por dos etapas diferentes: la primera, caracterizada por una desaceleración de la actividad productiva, la inversión y el empleo originado por el bajo crecimiento que padeció la producción industrial Estadounidense, la mayor presencia comercial de China en los mercados globales y la reconfiguración del sector automotriz en México.

En su segunda fase la economía registro una expansión significativa de la oferta y la demanda agregada por la recuperación de la producción manufacturera estadounidense y de la producción del sector automotriz, la adaptación de las empresas exportadoras mexicanas a un entorno internacional con mayor competencia y la estabilidad macroeconómica junto con la consolidación del sistema financiero mexicano permitieron un desarrollo saludable del mercado interno.

Esto indica que México ha sido afectado por algunas repercusiones de la desaceleración de Estados Unidos, debido a los estrechos vínculos entre ambas economías como consecuencia, fundamentalmente, de la desaceleración de la



producción industrial, el comportamiento de su sector automotor y la industria de la construcción del sector vivienda, en este primer trimestre del año.

Respecto a la inflación en México, ésta ha mostrando altibajos pero con tendencia convergente a la estabilidad de precios como resultado del ejercicio disciplinado de la política fiscal y la conducción responsable de la política monetaria, entre algunos otros factores que influyen en el crecimiento económico.

**Cuadro I.3**  
**Variabes Macroeconómicas de México**  
*(Porcentajes)*

Variable	2006	2007	2008
<b>Producto Interno Bruto (Crecimiento % Real)</b>	<b>4.80</b>	<b>3.00</b>	<b>3.70</b>
Inflación (Tasa % anual)	4.05	3.50	3.0 / 3.7*
Precio del Petróleo (Dólares/Barril)	53.2	54.6	49.0

Fuente: Datos publicados por SHCP.

\* Encuesta de Banco de México, Septiembre 2007

La inflación anual, al mes de septiembre de 2007, se ubica en 3.79 por ciento, cifra aún mayor a la estimación prevista al cierre del presente ejercicio que es de 3.50 porcentual pero coherente a la estimación original que fue de 3.0 +-1 por ciento establecida por el Banco de México. Para 2008 se estima que sea 3.0/3.7\* de acuerdo a la Ley de Ingresos y Proyecto de Presupuesto de Egresos de la Federación aprobado por el H. Congreso de la Unión en Octubre del año en curso.

Por su parte, el precio de la mezcla mexicana de exportación registro al cierre de julio de 2007 su cotización con un máximo histórico nominal, con lo que acumuló un aumento de 38.7 por ciento, respecto al cierre de 2006, al pasar de 48.66 a 67.49 dólares por barril. El precio promedio durante este periodo fue de 53.95 dpb, 0.5 por ciento inferior al precio promedio observado en el mismo periodo de 2006 (54.20 dpb).



El crecimiento continuo de los precios del crudo durante 2007 es resultado de dos factores estructurales: por un lado, el sostenido crecimiento económico de los principales países consumidores ha incrementado la demanda y por otro lado, los altos precios y su volatilidad han sido condicionados por factores coyunturales originados por los temores de una interrupción abrupta en la producción o en la distribución del crudo debido principalmente por la inestabilidad política y social en Nigeria, Irán e Irak.

El precio de la mezcla mexicana de exportación para 2008 se estima en 49 dólares por barril y plataformas de producción y exportación de crudo de 3 millones 140 mil y 1 millón 678 mil barriles diarios, para cada rubro.

En materia laboral, en estos últimos años el empleo en México ha evolucionado de forma consistente con la dinámica de la actividad productiva y la inversión. A lo largo de este año, el empleo formal mantuvo un ritmo elevado de crecimiento.

Acorde a los criterios generales de política económica al 31 de agosto del año en curso, el número de trabajadores afiliados al IMSS tuvo un incremento anual de 790 mil 116 personas, es decir se expandió en 5.7 por ciento; por su parte, el número de empleos formales ascendió a 618 mil 473 personas, es decir 4.4 por ciento con respecto a diciembre de 2006. El dinamismo del empleo formal se tradujo en una disminución de la tasa de desocupación, en particular, entre el primer y segundo trimestre de 2007, la Tasa de Desocupación (TD) se redujo de 4 a 3.36 por ciento de la Población Económicamente Activa (PEA).

Un indicador importante que refleja la buena conducción económica del país, así como también a la confianza de los inversionistas en México, es la Inversión Extrajera Directa (IED), que no obstante de la volatilidad financiera internacional provocada por la crisis de los Estados Unidos, ha tenido un repunte favorable en el primer semestre del 2007 al ascender a 13 mil 244 millones de dólares, mismo



que lo convirtió en el periodo de mejor recepción en la historia y el segundo de mayor captación.

Por el impacto económico y por la generación de divisas, las remesas enviadas por los trabajadores mexicanos en Estados Unidos a su país de origen se han estancado por primera vez, debido a la desaceleración económica de Estados Unidos especialmente en la industria de la construcción y a la inseguridad creada por el sentimiento anti-inmigrante, según el Banco Interamericano de Desarrollo (BID).

Acorde a datos del Banco de México durante el periodo de enero a junio de 2007, las remesas ascendieron a 11 mil 498 millones de dólares que representando el 1.45 por ciento con respecto al PIB nacional. Para igual periodo del año anterior las remesas a nivel nacional sumaron 11 mil 425 millones de dólares, cifra que representó 1.58 por ciento.

### I.3. Economía Estatal

Chiapas tiene una extensión territorial de 74 mil 415 km<sup>2</sup>, que representa el 3.8 por ciento de la superficie del país, ubicándose como el octavo estado más grande de México. Se localiza al sureste de México; y colinda al norte con el estado de Tabasco, al Oeste con Veracruz y Oaxaca, al Sur con el Océano Pacífico y al Este con la República de Guatemala.

En el territorio chiapaneco existen 19 mil 386 localidades, distribuidas en 118 municipios que se agrupan en nueve regiones geoconómicas. Cuenta con una población cerca de 4 millones 300 mil chiapanecos, cifra que nos ubica como la séptima entidad más habitada del país. Aproximadamente la mitad de la población tiene menos de 20 años de edad, jóvenes que demandan servicios educativos y de salud, así como fuentes de empleo. Las mujeres constituyen 51 por ciento del



total de la población, participando activamente en la vida política, económica y social del estado.

Nuestra posición es estratégica, de los 23 municipios mexicanos que se ubica en la línea divisoria internacional sur, 18 son chiapanecos, con Guatemala compartimos 658.5 Km, que constituyen 58 por ciento de la Frontera Sur de México. Chiapas debe ser el artífice del intercambio comercial que se establezca con Centro y Sudamérica. La frontera Sur es punto central, no solo para Chiapas, sino para México en su conjunto.

Por su ubicación estratégica, Chiapas se ha consolidado como una plataforma para los negocios por la infinidad de oportunidades de penetración que ofrece con los mercados de Centro y Sudamérica, el cual cuenta con más de 35 millones de consumidores, cifra atractiva para inversionistas con visión de expansión, es el corazón de la región Puebla-Panamá, ubicado en el Corredor Transísmico de América.

Con base a datos estimado por Banamex e INEGI, en el 2005 el 38 por ciento de las empresas extranjeras instaladas en Chiapas provinieron de Guatemala y El Salvador, un 16 por ciento de Estados Unidos, un 8 por ciento Italia, un 6 por ciento Costa Rica, un 8 por ciento España y el 24 por ciento restante otras partes del mundo.

Por monto de inversión, las empresas provenientes de Costa Rica son las más importantes con el 45.4 por ciento, seguidas por las de Estados Unidos con el 17.7 por ciento, 16.3 por ciento por Colombia, 10.9 por ciento por el Reino Unido y el 9.7 por ciento restante provenientes de otras partes del mundo.

Las principales ramas en las que estas empresas han invertido, son: fabricación de aceites y grasas comestibles con el 44.1 por ciento del total de la inversión, seguido por comercio de productos alimenticios, bebidas y tabaco al por mayor



con el 27.1 por ciento, la elaboración de productos de plástico que representa el 20.1 por ciento y el 8.7 por ciento restante en diversas ramas.

En la actualidad, el desempeño económico del Estado de Chiapas es estable con sólidas perspectivas de crecimiento a futuro tal como lo indican los recientes indicadores, como PIB, inflación, empleo y remesas, mismos que por su desempeño favorable han contribuido a mantener un dinamismo con altas perspectivas de crecimiento y desarrollo a corto plazo, aunque la desaceleración de Estados Unidos por un menor ritmo en la industria de la construcción y su efecto en el empleo de los mexicanos impactó en la disminución del flujo de remesas para el estado, otro factor se atribuye a la restricción en la política migratoria, la cual tiene repercusiones negativas no solo a nivel nacional, sino también, en el escenario estatal.

Las perspectivas del PIB ubican a la entidad en un plano relativamente estable, su desempeño favorable está sustentado por una estrecha relación con las políticas públicas del nuevo gobierno, es decir parte de un crecimiento de los sectores estratégicos en el cual la participación del gobierno posee una ingerencia directa, por el papel que asume de fomentar y atraer las inversiones para impulsar el desarrollo del estado.

Acorde a datos de Banamex el crecimiento real del PIB en 2006 ascendió a 5 por ciento, entre los sectores que contribuyen en mayor proporción al crecimiento del PIB local, se encuentran: los servicios comunales, sociales y personales; los servicios financieros, seguros, actividades inmobiliarias y de alquiler; el sector agropecuario, silvícola, pesca; el comercio, restaurantes y hoteles.

En el 2006, entre los estados que mayor crecimiento real tuvieron son: Baja California con 8.5 por ciento, Sonora con 8.3, Baja California Sur y Quintana Roo con 8.2 como se observa en la gráfica I.2 mientras que Chiapas alcanzó 5 por



ciento, situándose en el décimo octavo lugar de los treinta y dos estados de la República Mexicana.

**Gráfica I.2**  
**Producto Interno Bruto Por Entidad Federativa 2006**  
*(Tasa de Crecimiento Real en %)*

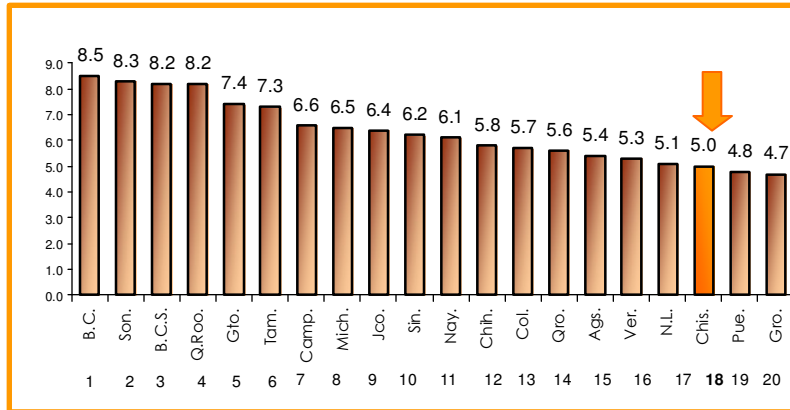

Fuente: Indicadores Económicos BANAMEX 2006.

Debido a factores externos al entorno estatal y a la falta de un organismo oficial que realice proyecciones por entidad federativa, se deduce que el PIB de Chiapas oscile en cifras similares a la proyección nacional como parte de una estimación prudente acorde al entorno de incertidumbre que se viene generando a nivel nacional e internacional, aunque cabe señalar que en algunos años, el PIB de Chiapas ha sido mayor a la nacional en cuanto al crecimiento real.

**Gráfica I.3**  
**Evolución del Producto Interno Bruto Estatal – Nacional**  
*(Tasa de crecimiento Real Porcentual)*

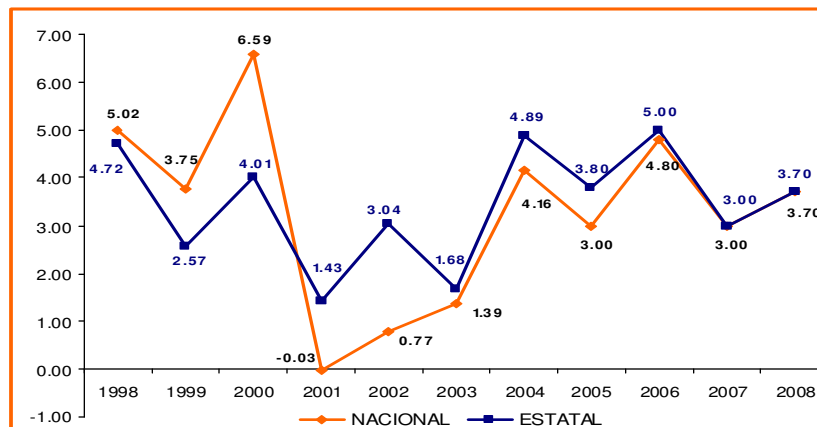

Fuente: 1998-2004, INEGI; 2005-2008, Proyecciones de Banamex y SHCP.





Chiapas, ha ido creciendo paulatinamente como un Estado generador de empleos, lo que representa un indicador que refleja el buen desempeño económico, el nuevo gobierno tiene el compromiso formal de impulsar un desarrollo con crecimiento que garantice mejores condiciones de vida para los chiapanecos, con mayores oportunidades laborales y mejor nivel de vida.

En este ámbito y con base a datos de la Secretaría de Trabajo y Previsión Social, durante el periodo de agosto de 2001 a agosto de 2007 el empleo en Chiapas ha mantenido una tendencia estable y preponderante atribuido por el continuo ascenso de empresas nacionales e internacionales, tales como: Walmart, Suburbia, Hotel Fiesta Inn, Hotel Villas Mercedes, Home Depot, entre otras cadenas, que han favorecido a incrementar el número de trabajadores permanentes asegurados en el IMSS con el 22.69 por ciento, ocupando el sexto lugar en el crecimiento porcentual de nuevos empleos,

**Gráfica I.4**  
**Asegurados Permanentes en el IMSS Agosto 2001 – Agosto 2007**  
**(Porcentajes)**

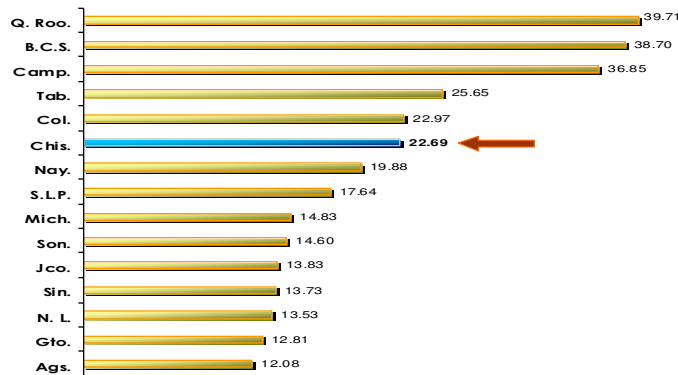

Fuente: Secretaría del Trabajo y Previsión Social.

En este mismo periodo Chiapas obtuvo un registro de 26 mil 909 trabajadores como se muestra en la gráfica III.4, en este análisis la entidad se ubicó en el treceavo lugar a nivel nacional, siendo Jalisco el Estado con mayor número de empleos, la medición del empleo es de gran importancia ya que repercute en la competitividad del país a nivel nacional e internacional.

**Gráfica I.5**  
**Asegurados Permanentes en el IMSS Agosto 2001 – Agosto 2007**  
**(Miles de Trabajadores)**

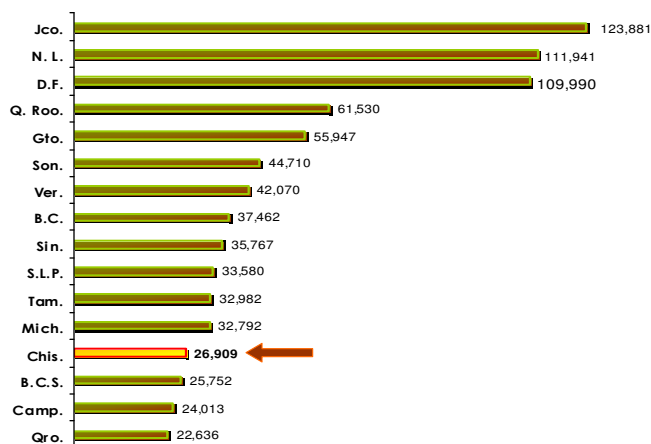

Fuente: Secretaría del Trabajo y Previsión Social.

Con respecto a la Población Económicamente Activa (PEA) de Chiapas ésta ascendió en el segundo trimestre de 2007 a 1 millón 603 mil personas, que representa el 55.7 por ciento de la población de 14 años y más, de ellas el 97.9 por ciento están ocupadas y el 2.1 restante desocupadas; es decir, el número de personas ocupadas es del orden de 1 millón 569 mil personas, monto superior en 37 mil personas al registrado durante el segundo trimestre de 2006.

Por su parte, la Tasa de Desempleo del Estado en el segundo trimestre del año fue de 2.1 por ciento, cifra muy por debajo de la nacional que fue de 3.4 por ciento en este mismo periodo.

Para muchas economías de Latinoamérica, las remesas han pasado a ser una de las principales fuentes de recursos del exterior y uno de los motores más importantes del consumo privado. En el Estado de Chiapas, la situación que se vive no es diferente a la nacional, la disminución en el volumen de las remesas es consecuencia de la desaceleración económica estadounidense y las restricciones en la política migratoria, ya que la captación de enero a junio de 2007 ascendió a 376.6 millones dólares, que representan el 2.72 por ciento del PIB estatal, que



comparado con igual periodo de 2006 éste se ubicó en 400 millones de dólares, que representó el 3.2 por ciento del PIB estatal.

El Estado de Chiapas se ubica en lugar número once en recepción de remesas familiares, misma posición que ocupó el año anterior, como se aprecia en la gráfica I.6. Estados como Michoacán, Guanajuato, Jalisco y Estado de México son los principales receptores de remesas, mientras que entidades como Baja California Sur, Campeche y Quintana Roo, son las entidades que menos recursos de remesas recibieron durante este periodo.

Sin embargo, para los Chiapanecos es reciente el ingreso al mundo de las remesas, de 1998 al 2001 estas representaban un promedio de 0.28 por ciento del PIB, para el 2002 se observa un repunte importante al ubicarse en 2.58 por ciento del PIB, en si, las remesas juegan un papel importante para el Estado y actualmente siguen creciendo, para 2006 éste representó 6.19 por ciento y al primer semestre del año representa ya 2.72 por ciento del PIB, cifra que equivale a 4 mil 71 millones de Pesos.

**Gráfica I.6**  
**Distribución de las Remesas Familiares**  
*(Millones de Dólares)*

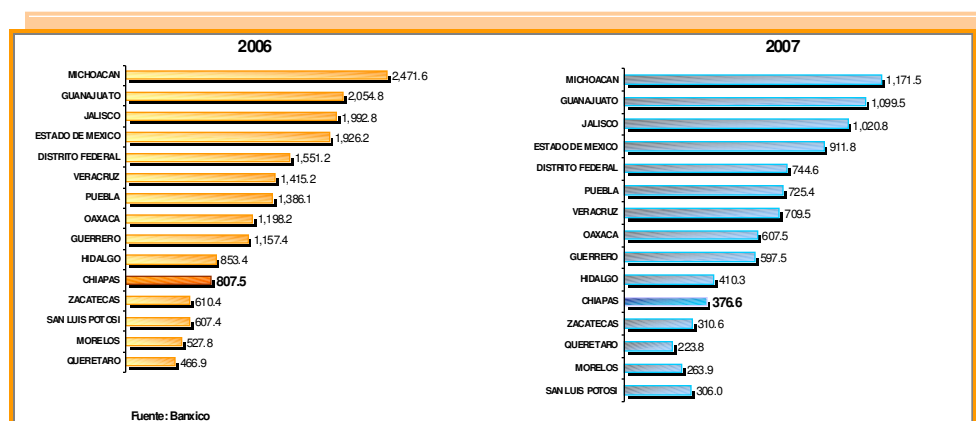

El fortalecimiento de la infraestructura carretera, portuaria, aeroportuaria y agropecuaria son acciones, que forman parte de una canasta de oportunidades que Chiapas ofrece a los inversionistas que buscan nuevos nichos de mercado,



donde gobierno Estatal-Federal conjugan esfuerzos para asumir el reto con responsabilidad y sobre todo con acciones concretas y transparentes.

Para este gobierno, el impulso de la economía estatal es impostergable, ya que permitiría consolidar proyectos que conduzcan hacia el progreso y el desarrollo del Estado y ubicarse en un plano de mayor competitividad, que genere empleos, crecimiento sostenido del Producto Interno Bruto, controle el nivel inflacionario y obtenga dinamismo económico más elevado.

La priorización del gasto público en áreas de infraestructura y desarrollo productivo, ha conducido a un incremento en las ramas que integran el Producto Interno Bruto; en el periodo 2001 al 2006 el gasto del gobierno estatal promedio fue de 24.44 por ciento con respecto al Producto Interno Bruto estatal e influye de forma directa en su crecimiento.

Gráfica I.7

**Porcentaje del Gasto respecto al PIB Estatal**  
(Porcentaje)

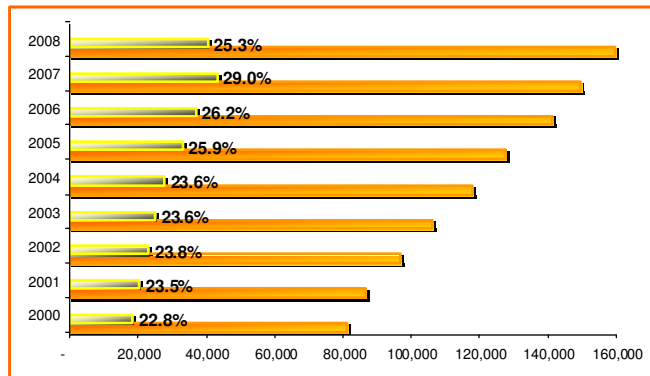

Fuente: Estimación porcentual con datos del PIB INEGLBANAMEX Y SHCP; Gasto Público 2000-2006 ejercido en Cuentas Públicas, 2007-2008 Estimaciones de Cierre y Proyecto, Secretaría de Finanzas.

En conclusión, es impostergable asumir los retos constantes en materia de desarrollo económico para vislumbrar un nuevo rumbo social y político que garantice la tranquilidad, paz y seguridad para los inversionistas y habitantes de Chiapas.