



**CHIAPAS**  
GOBIERNO DEL ESTADO

**CUENTA PÚBLICA  
ESTATAL**

AL SEGUNDO TRIMESTRE DE 2024

**INGRESOS  
PRESUPUESTARIOS**



## Política de ingresos 2024

La Constitución Política de los Estados Unidos Mexicanos en su artículo 31 fracción IV establece: “La obligación de los mexicanos de contribuir para los gastos públicos, así como de la federación, el Estado y Municipio en que residan, de la manera proporcional y equitativa que dispongan las leyes” bajo la premisa de equidad contributiva.

El Gobierno del Estado y sus Municipios, han tenido una intervención activa, el cual obliga a acrecentar los esfuerzos y el desempeño recaudatorio, con miras a fortalecer la Recaudación Federal Participable, que asegure mayores ingresos con el propósito de cumplir con los objetivos y estrategias orientadas a la optimización de los recursos públicos y fortalecer los procesos de recaudación y atención a los contribuyentes.

Debido a las políticas de austeridad y racionalidad del gasto de la presente administración, donde se ha llevado a cabo ahorros presupuestales mediante mecanismos internos como la estructuración de órganos administrativos de dependencias del Gobierno del Estado y a fin de garantizar el desarrollo de programas sociales, crecimiento económico y gobernabilidad en la entidad, por lo anterior el propósito consiste en incrementar los ingresos incluyendo los programas nuevos o con modificaciones sustentables, es indispensable implementar estrategias que colaboren a superar lo establecido en la Ley de Ingresos del Estado de Chiapas aprobado por el Honorable Congreso del Estado.

Este acoplamiento se concentra en la Política de Ingresos para el ejercicio 2024, cuyos objetivos y estrategias se describen a continuación:

### Objetivos

#### General

Analizar y consolidar las finanzas públicas del Erario Estatal; así como incrementar los ingresos derivados del presupuesto de Ley, para el desarrollo de programas sociales, crecimiento económico y gobernabilidad en la entidad que coadyuve para la toma de decisiones.

#### Específicos.

- Fortalecer la recaudación de los Ingresos Públicos del Erario Estatal que garanticen disponibilidad permanente de recursos financieros.
- Ampliar la cobertura de vigilancia fiscal que coadyuven al incremento en los ingresos públicos.
- Mejorar la recaudación de los Impuestos y Derechos para lograr mayores recursos y elevar el nivel de coeficientes en las participaciones fiscales.
- Proporcionar asistencia a los contribuyentes, orientadas al cumplimiento de sus obligaciones fiscales, manejadas de manera óptima y responsable.
- Facilitar a la ciudadanía alternativas modernas y eficientes para realizar los trámites y servicios a través de medios digitales.
- Realizar actos de ejemplaridad a través de la fiscalización, que inhiba la evasión fiscal.
- Reforzar la aplicación de los Procedimientos Administrativos de Ejecución para una mayor recuperación de los créditos fiscales.

#### Estrategias

- Mejorar la recaudación de los Ingresos Públicos del Erario Estatal para lograr mayores recursos y elevar el nivel de coeficientes en las participaciones fiscales, con la finalidad de garantizar la disponibilidad permanente de recursos financieros.
- Efectuar acciones en materia de fiscalización que coadyuve a regularizar al contribuyente en su contribución, facilitando el cumplimiento de sus obligaciones fiscales.

- Consolidar el control interno de la base de datos mejorando el flujo de información, que permitan manejar de manera óptima y responsable los recursos públicos.
- Reforzar la capacitación de los servidores públicos de las áreas de recaudación con el fin de brindar un mejor servicio a la ciudadanía.
- Otorgar estímulos fiscales que permita el cumplimiento de las obligaciones e incentive la economía local.
- A fin de garantizar los pagos realizados por los contribuyentes se han constituido banners en el portal de esta Secretaría, relacionado a los impuestos que se pagan por internet y cumplir a tiempo con sus obligaciones fiscales.
- Se firma convenio con el Servicio Postal Mexicano SEPOMEX para la entrega de cartas invitación en materia de impuestos y derechos vehiculares, con el propósito de regularizar a contribuyentes incumplidos.
- A fin de regularizar su situación fiscal se proporciona a la Sociedad de información crediticia denominada círculo de crédito, el cual, se da a conocer el historial de créditos de cada contribuyente que presenten adeudos.
- Instalación de Call Center, con la intención de localizar a contribuyentes incumplidos en materia vehicular

## **Resultados cuantitativos y cualitativos alcanzados**

### **Ingresos obtenidos**

Al cierre del primer semestre del ejercicio fiscal 2024, se obtuvieron ingresos por 68 mil 17 millones 965 mil 595 pesos, que representa un avance superior al 100% en relación al estimado al periodo que se informa y 55.0% con respecto al estimado en la Ley de ingresos 2024, el incremento del 5.7% equivalentes a 3 mil 682 millones 381 mil 742 pesos, es ocasionada por las estrategias implementadas para que los Entes Públicos del gobierno del Estado se regularicen en la obligación fiscal por concepto de Impuesto sobre Nóminas; así como a la obtención de mayores rendimientos financieros derivado de un mejor manejo en los fondos de inversión en productos financieros.

Además, se registraron ingresos superavitarios en el concepto de cobros de créditos fiscales federales en término a lo establecido por cláusula décima séptima, décima novena fracción XI, y vigésima del Convenio de Colaboración Administrativa en Materia Fiscal Federal, Servicios de Asistencia Social Integral, Fondo General de Participaciones, Fondo de Fomento Municipal, Fondo de Compensación, entre otros.

Los ingresos estatales obtuvieron 3 mil 867 millones 34 mil 945 pesos, que significa un incremento del 86.1% en relación al estimado al que se informa y un avance del 59.7% con respecto al presupuesto estimado en la Ley de Ingresos 2024, esto se debe a la percepción de mayores ingresos en el Impuesto sobre Nóminas, adquisición de vehículos automotores usados, adicional para el desarrollo económico y social en la Entidad, derechos en materia de control vehicular, licencias de manejo, productos financieros, entre otros.



**Nota:** Los resultados cuantitativos se dieron a conocer a partir de las cifras por fuente de los recursos, atendiendo al clasificador por rubro de ingresos y formatos armonizados que emitió el Consejo Nacional de Armonización Contable.

Los Ingresos Estatales se encuentran integrados por los conceptos siguientes: Impuestos, Cuotas y Aportaciones de Seguridad Social, Derechos, Productos, Aprovechamientos y por Ingresos por Venta de Bienes, Prestación de Servicios y Otros Ingresos.

| <b>GOBIERNO CONSTITUCIONAL DEL ESTADO DE CHIAPAS</b> |                                    |                      |                      |                       |                  |
|------------------------------------------------------|------------------------------------|----------------------|----------------------|-----------------------|------------------|
| <b>INGRESOS DEL SECTOR PÚBLICO ESTATAL</b>           |                                    |                      |                      |                       |                  |
| DEL 1 DE ENERO AL 30 DE JUNIO DE 2024                |                                    |                      |                      |                       |                  |
| (Cifras en Pesos)                                    |                                    |                      |                      |                       |                  |
| CONCEPTO                                             | ESTIMADO LEY DE INGRESO ANUAL 2024 | AL MES DE JUNIO 2024 |                      | AVANCE % RESPECTO AL: |                  |
|                                                      |                                    | ESTIMADO             | RECAUDADO            | ESTIMADO ANUAL        | ESTIMADO A JUNIO |
| <b>TOTAL</b>                                         | <b>6 472 695 604</b>               | <b>2 078 245 567</b> | <b>3 867 034 945</b> | <b>59.7</b>           | <b>186.1</b>     |

**SECTOR GOBIERNO**

|                                                                        |                      |                      |                      |             |              |
|------------------------------------------------------------------------|----------------------|----------------------|----------------------|-------------|--------------|
| <b>TRIBUTARIOS</b>                                                     | <b>1 733 508 223</b> | <b>911 379 648</b>   | <b>1 315 038 185</b> | <b>75.9</b> | <b>144.3</b> |
| Impuestos                                                              | 1 733 508 223        | 911 379 648          | 1 315 038 185        | 75.9        | 144.3        |
| <b>NO TRIBUTARIOS</b>                                                  | <b>4 739 187 381</b> | <b>1 166 865 919</b> | <b>2 551 996 760</b> | <b>53.8</b> | <b>218.7</b> |
| Cuotas y Aportaciones de Seguridad Social                              | 1 835 943 868        | 0                    | 504 824 079          | 27.5        | 0.0          |
| Derechos                                                               | 1 594 390 591        | 975 450 304          | 1 201 372 649        | 75.3        | 123.2        |
| Productos                                                              | 145 646 000          | 72 774 721           | 565 702 385          | 388.4       | 777.3        |
| Aprovechamientos                                                       | 1 058 735 121        | 91 086 413           | 217 345 057          | 20.5        | 238.6        |
| Ingresos por Venta de Bienes, Prestación de Servicios y Otros Ingresos | 104 471 801          | 27 554 481           | 62 752 590           | 60.1        | 227.7        |

**Fuente:** Secretaría de Hacienda.

## **Tributarios**

Los ingresos tributarios formado por Impuestos obtuvieron 1 mil 315 millones 38 mil 185 pesos, cifra que representa el 34.0% del total de los ingresos estatales, y representa un incremento superior de 44.3% en la relación al estimado al periodo que se informa y el 75.9% sobre el estimado en la Ley de Ingresos para el ejercicio fiscal 2024; este crecimiento es originado a las acciones y estrategias en materia de vigilancia fiscal, como la emisión de requerimientos, enviar correos a los contribuyentes incumplidos.

En lo referente al Impuesto sobre Adquisición de Vehículos Automotores Usados se otorgaron más servicios por actos traslativos de dominio por la compra - venta de vehículos usados entre particulares, así mismo en el Impuesto Adicional para el Desarrollo Económico y Social en la Entidad.

## **No Tributarios**

Por estos ingresos se obtuvieron 2 mil 551 millones 996 mil 760 pesos, cifra que equivale al 66.0% del total de los ingresos estatales, un avance superior al 100% en relación al ingreso estimado al periodo que se informa y 53.8% con respecto al estimado en la Ley de Ingresos 2024, dichos ingresos se encuentran integrados por Cuotas y Aportaciones de Seguridad Social, Derechos, Productos, Aprovechamientos e Ingresos por Venta de Bienes, Prestación de Servicios y Otros Ingresos.

Por concepto de Cuotas y Aportaciones de Seguridad Social, se alcanzó la cantidad de 504 millones 824 mil 79 pesos; que representa el 19.8% del total de ingresos No Tributarios y un avance del 27.5% con respecto al ingreso estimado anual.

En Derechos, se reflejan mayores ingresos en materia de Control Vehicular, debido al otorgamiento de estímulos fiscales en los meses de enero - marzo del 40% y de abril a junio el 25%, que consisten en descuentos en multas y recargos para aquellos contribuyentes incumplidos, alcanzando la cantidad de 1 mil 201 millones 372 mil 649 pesos, que representa el 47.1% del total de ingresos No Tributarios, el 75.3% sobre el estimado en la Ley de Ingresos 2024 y un avance superior al 100% con respecto al ingreso estimado al periodo que se informa.

En Productos se registró la cantidad de 565 millones 702 mil 385 pesos, cifra que representa el 22.2% del total de ingresos No Tributarios, un avance superior al 100% con respecto al estimado anual y al estimado al periodo de enero a junio de 2024.

Por concepto de Aprovechamientos se registraron ingresos por 217 millones 345 mil 57 pesos, cifra que representa el 8.5% del total de ingresos No Tributarios y un crecimiento mayor del 100% en relación a su estimado de enero a junio y el 20.5% de acuerdo al estimado en Ley de Ingresos 2024, aunado a ello, este aumento se debe a la percepción de ingresos por concepto del fondo de reserva derivado de excedentes de reservas de capital relativos a Evercore Casa de Bolsa, S.A. de C.V. división fiduciaria del fideicomiso F/0161; así como aprovechamientos provenientes del 1% de Obras Públicas e Indemnizaciones.

En el rubro por concepto de Ingresos por Venta de Bienes, Prestación de Servicios y Otros Ingresos, se percibieron 62 millones 752 mil 590 pesos, cifra que representó un incremento mayor al 100%, con relación al estimado de enero a junio y del 60.1% a lo establecido en la Ley de Ingresos 2024, esto fue ocasionado a que los Entes Públicos reportaron sus ingresos propios, los más representativos son: Colegio de Bachilleres de Chiapas, Instituto de Salud, Instituto para la Gestión Integral de Riesgos de Desastres del Estado de Chiapas, Instituto de Evaluación, Profesionalización y Promoción Docente de Chiapas, entre otros.

## Acciones

Este crecimiento que se observa es ocasionado a las acciones y estrategias implementadas, así como las facilidades administrativas:

- Durante el periodo de enero a junio de 2024, se han obtenido ingresos por la cantidad de 632 millones 695 mil 630 pesos, los cuales se derivan por el rezago del Impuesto Estatal sobre Tenencia o uso de Vehículos y de los Derechos por Servicio de Control Vehicular, conforme a lo siguiente:

40% de enero a marzo.

25% de abril a junio.

- Instalación de Call Center: Con el propósito de localizar a contribuyentes incumplidos en materia vehicular, por lo que se han regularizado 818 vehículos que representa 1 millón 807 mil 838 pesos.
- Se firma convenio con el Servicio Postal Mexicano SEPOMEX, para la entrega de cartas invitación en materia vehicular, por lo que, se emitieron 15,000 documentos, de los cuales se regularizaron 134 contribuyentes que equivale a 390 mil 708 pesos.
- Con el Programa Operativo Anual se realizaron 387 actos de fiscalización, entre auditorías en materia de impuestos federales y estatales, con lo que se garantizó una recaudación global de 183 millones 774 mil 895 pesos.
- En materia de bebidas alcohólicas, se otorgaron estímulos fiscales por la constancia de inscripción del 25%, 20% y 15% en enero, febrero y marzo respectivamente; obteniendo una recaudación de 93 millones 93 mil 277 pesos.
- Derivado de la cláusula décima séptima; décima novena fracción XI; y vigésima del Convenio de Colaboración Administrativa en Materia Fiscal Federal, se obtuvieron ingresos adicionales por 1 mil 564 millones 356 mil 914 pesos, correspondiente al cobro de créditos fiscales federales, los cuales se registran en Otros Incentivos Económicos.
- Para facilitar a los contribuyentes, el pago de sus contribuciones fiscales, se reforzó la difusión de facilidades administrativas:
  - Pagos a través de Cobro Digital (CoDi), con ingresos al mes de junio de 2 millones 307 mil 938 pesos.
  - Instalación de módulos provisionales en diversos municipios del Estado (Kioscos), con ingresos de 66 millones 811 mil 263 pesos.

En relación al universo de contribuyentes se cuenta con 1'447,793 vehículos, de los cuales han cumplido de manera oportuna 445,470, que significa el 30.8%, obteniendo la cantidad de 632 millones 595 mil 630 pesos, por concepto de Adquisición de Vehículos Automotores Usados, Derechos por Control Vehicular y por Rezagos de Tenencia o Uso de Vehículos Automotores, correspondientes a los diferentes servicios.

**CAMPAÑAS REALIZADAS ENERO A JUNIO DE 2024**

| NO. | CAMPAÑAS                                                                      | OBJETIVO                                                                                                                                                                    | MEDIOS DE COMUNICACIÓN                                                                       |
|-----|-------------------------------------------------------------------------------|-----------------------------------------------------------------------------------------------------------------------------------------------------------------------------|----------------------------------------------------------------------------------------------|
| 1   | Horarios de atención.                                                         | Post informativo realizado para dar a conocer la reanudación de actividades de las oficinas hacendarias en el estado durante el 2024.                                       | • Banner para redes sociales.                                                                |
| 2   | Estímulo Fiscal - Descuentos vehiculares y en materia de bebidas alcohólicas. | Promover el descuentos en materia vehicular 40% de descuento en multas y recargos; en materia de Bebidas Alcohólicas 25% en el pago de derechos y 40% en multas y recargos. | • 46 Carteles publicitarios.<br>• Volanteo.<br>• Spot de audio y video.<br>• Redes sociales. |
| 3   | Baja de placas.                                                               | Incentivar a la ciudadanía para realizar sus trámites vehiculares ante la dependencia, tal y como la baja de placas.                                                        | • Redes sociales.                                                                            |
| 4   | Licencias de conducir para menores.                                           | Campaña realizada para dar a conocer los requisitos y costos de la licencia de conducir que pueden tramitar los menores de edad.                                            | • Redes sociales.                                                                            |
| 5   | Atención al contribuyente.                                                    | campaña realizada para promover el servicio al contribuyente dentro de nuestras oficinas hacendarias.                                                                       | • Redes sociales.                                                                            |
| 6   | Kioscos electrónicos.                                                         | Campaña realizada para dar a conocer el beneficio fiscal en materia vehicular durante el mes de junio.                                                                      | • Redes sociales.                                                                            |
| 7   | Refrendo vehicular.                                                           | Campaña realizada para dar a conocer los requisitos y costos para el pago del refrendo vehicular del ejercicio fiscal presente.                                             | • Redes sociales.                                                                            |
| 8   | Módulo recaudatorio zona centro.                                              | Campaña realizada para promover los servicios y la ubicación de este módulo al servicio de los contribuyentes en la ciudad de Tuxtla Gutiérrez.                             | • Redes sociales.                                                                            |
| 9   | CRL Sur Poniente.                                                             | Campaña realizada para promover los servicios y la ubicación de este módulo al servicio de los contribuyentes en la ciudad de Tuxtla Gutiérrez.                             | • Redes sociales.                                                                            |
| 10  | Pago con CoDi.                                                                | Pago con CoDi: Campaña realizada para incentivar el uso de nuevas herramientas digitales en el pago de contribuciones fiscales.                                             | • Redes sociales.                                                                            |
| 11  | Ventanilla Única.                                                             | Campaña realizada para dar a conocer el nuevo portal para el pago de derechos y dar seguimiento a los trámites.                                                             | • Redes sociales.                                                                            |
| 12  | Examen de conducir en CRL Torre Chiapas.                                      | Campaña realizada para dar a conocer el servicio del examen de conducir para obtener su licencia en el Centro de Recaudación Local Torre Chiapas.                           | • Redes sociales.                                                                            |
| 13  | Alta Vehicular.                                                               | Campaña realizada para dar a conocer los requisitos y costos del trámite que permite el registro vehicular en el Estado.                                                    | • Redes sociales.                                                                            |
| 14  | Promociones bancarias.                                                        | Campaña realizada para dar a conocer las promociones que ofrecen las instituciones bancarias en el pago de derechos e impuestos.                                            | • Redes sociales.                                                                            |
| 15  | Módulo Temporal Crl Norte Oriente.                                            | Campaña realizada para dar a conocer la instalación del Módulo Temporal para la expedición de licencias en el municipio de Tapachula.                                       | • Redes sociales.                                                                            |
| 16  | Alta vehicular para personas discapacitada.                                   | Campaña realizada para dar a conocer la instalación del Módulo Temporal para la expedición de licencias en el municipio de Tapachula.                                       | • Redes sociales.                                                                            |

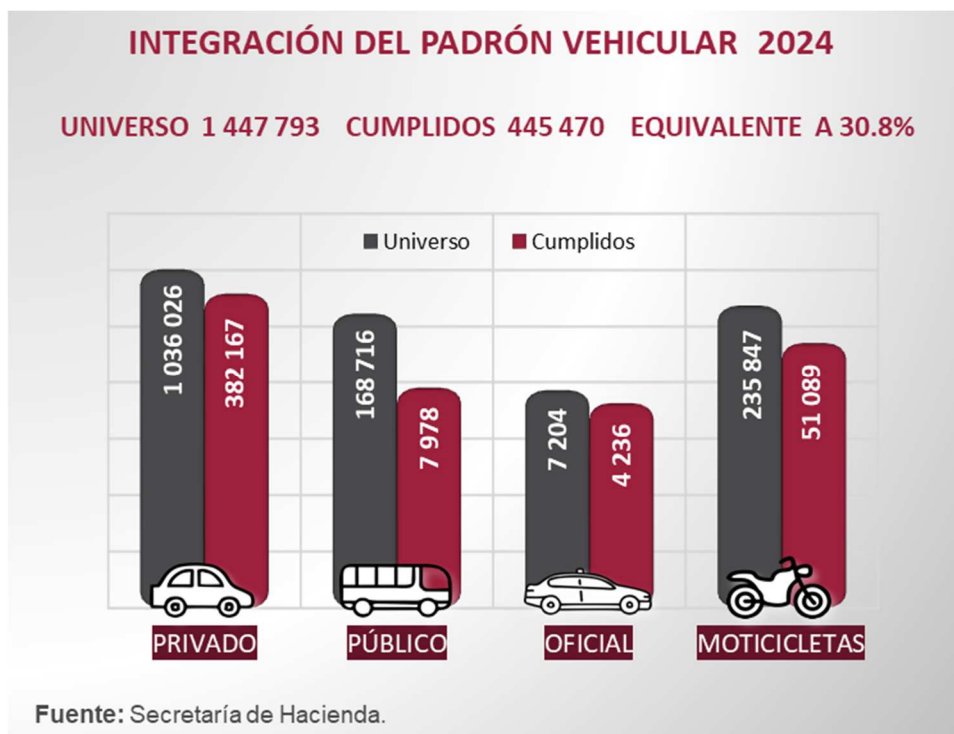

### Participaciones, Aportaciones, Convenios, Incentivos Derivados de la Colaboración Fiscal y Fondos Distintos de Aportaciones y Transferencias, Asignaciones, Subsidios y Subvenciones, Pensiones y Jubilaciones

Durante el periodo de enero a junio del ejercicio fiscal 2024, los recursos de origen federal alcanzaron la cantidad de 64 mil 150 millones 930 mil 650 pesos, que equivalen al 94.3% del total de los ingresos recaudados, el 3.0% superior en relación al ingreso estimado al periodo que se informa y el 54.7% con respecto al estimado en Ley de Ingresos 2024, estos ingresos se conforman por Participaciones, Aportaciones, Convenios, Incentivos Derivados de la Colaboración Fiscal, Fondos Distintos de Aportaciones y Transferencias, Asignaciones, Subsidios y Subvenciones, Pensiones y Jubilaciones.

| GOBIERNO CONSTITUCIONAL DEL ESTADO DE CHIAPAS                                                                                      |                                    |                       |                       |                       |                  |
|------------------------------------------------------------------------------------------------------------------------------------|------------------------------------|-----------------------|-----------------------|-----------------------|------------------|
| INGRESOS DE ORIGEN FEDERAL                                                                                                         |                                    |                       |                       |                       |                  |
| DEL 1 DE ENERO AL 30 DE JUNIO DE 2024                                                                                              |                                    |                       |                       |                       |                  |
| (Cifras en Pesos)                                                                                                                  |                                    |                       |                       |                       |                  |
| CONCEPTO                                                                                                                           | ESTIMADO LEY DE INGRESO ANUAL 2024 | AL MES DE JUNIO 2024  |                       | AVANCE % RESPECTO AL: |                  |
|                                                                                                                                    |                                    | ESTIMADO              | RECAUDADO             | ESTIMADO ANUAL        | ESTIMADO A JUNIO |
| <b>TOTAL</b>                                                                                                                       | <b>117 189 044 464</b>             | <b>62 257 338 286</b> | <b>64 150 930 650</b> | <b>54.7</b>           | <b>103.0</b>     |
| <b>Participaciones, Aportaciones, Convenios, Incentivos Derivados de la Colaboración Fiscal y Fondos Distintos de Aportaciones</b> | <b>107 910 102 738</b>             | <b>57 605 236 363</b> | <b>59 881 270 379</b> | <b>55.5</b>           | <b>104.0</b>     |
| Participaciones                                                                                                                    | 42 200 521 728                     | 24 095 496 473        | 26 950 223 337        | 63.9                  | 111.8            |
| Aportaciones                                                                                                                       | 62 605 526 309                     | 32 366 663 649        | 30 720 894 386        | 49.1                  | 94.9             |
| Convenios                                                                                                                          | 17 244 113                         | 13 709 342            | 230 327 232           | *                     | *                |
| Incentivos Derivados de la Colaboración Fiscal                                                                                     | 2 930 259 368                      | 1 051 526 487         | 1 904 418 306         | 65.0                  | 181.1            |
| Fondos Distintos de Aportaciones                                                                                                   | 156 551 220                        | 77 840 412            | 75 407 118            | 48.2                  | 96.9             |
| <b>Transferencias, Asignaciones, Subsidios y Subvenciones, Pensiones y Jubilaciones</b>                                            | <b>9 278 941 726</b>               | <b>4 652 101 923</b>  | <b>4 269 660 271</b>  | <b>46.0</b>           | <b>91.8</b>      |
| Programas Sujetos a Reglas de Operación                                                                                            | 206 996 716                        | 119 973 768           | 311 517 464           | 150.5                 | 259.7            |
| Otros Subsidios                                                                                                                    | 9 071 945 010                      | 4 532 128 155         | 3 958 142 807         | 43.6                  | 87.3             |

Fuente: Secretaría de Hacienda.

\* Superior al 1000 %.



**INTEGRACIÓN DE LOS INGRESOS FEDERALES**  
**ENERO - JUNIO 2024**  
**TOTAL: 64 151.0 (CIFRAS A MILLONES DE PESOS)**



Fuente: Secretaría de Hacienda.

### Participaciones

Se recibieron recursos por la cantidad de 26 mil 950 millones 223 mil 337 pesos, cifra que mostró un superávit del 11.8% con relación al presupuesto estimado al periodo de enero a junio y el 63.9% sobre los ingresos estimados en la Ley de Ingresos para el ejercicio fiscal 2024, este superávit es ocasionado al aumento en la Recaudación Federal Participable el cual le ayudó a la mayoría de las entidades, cabe señalar que este rubro significa el 42.0% del total registrado en el apartado de ingresos federales, los cuales se integran de la siguiente forma:

**GOBIERNO CONSTITUCIONAL DEL ESTADO DE CHIAPAS**  
**PARTICIPACIONES A ENTIDADES FEDERATIVAS Y MUNICIPIOS**  
DEL 1 DE ENERO AL 30 DE JUNIO DE 2024  
(Cifras en Pesos)

| CONCEPTO                                               | ESTIMADO LEY DE INGRESO ANUAL 2024 | AL MES DE JUNIO 2024  |                       | AVANCE % RESPECTO AL: |                  |
|--------------------------------------------------------|------------------------------------|-----------------------|-----------------------|-----------------------|------------------|
|                                                        |                                    | ESTIMADO              | RECAUDADO             | ESTIMADO ANUAL        | ESTIMADO A JUNIO |
| <b>TOTAL</b>                                           | <b>42 200 521 728</b>              | <b>24 095 496 473</b> | <b>26 950 223 337</b> | <b>63.9</b>           | <b>111.8</b>     |
| <b>PARTICIPACIONES</b>                                 | <b>42 200 521 728</b>              | <b>24 095 496 473</b> | <b>26 950 223 337</b> | <b>63.9</b>           | <b>111.8</b>     |
| Fondo General de Participaciones                       | 35 946 744 175                     | 20 841 903 739        | 23 118 034 083        | 64.3                  | 110.9            |
| Fondo de Fomento Municipal                             | 1 141 625 792                      | 660 896 381           | 796 112 710           | 69.7                  | 120.5            |
| Impuesto Especial Sobre Producción y Servicios         | 242 364 301                        | 114 268 084           | 116 497 126           | 48.1                  | 102.0            |
| Fondo de Fiscalización y Recaudación                   | 1 461 391 155                      | 772 899 440           | 777 286 206           | 53.2                  | 100.6            |
| Fondo de Compensación                                  | 843 217 014                        | 311 253 010           | 428 937 704           | 50.9                  | 137.8            |
| Fondo de Extracción de Hidrocarburos                   | 67 839 193                         | 33 737 185            | 27 392 916            | 40.4                  | 81.2             |
| Participaciones a la Venta Final de Gasolinas y Diésel | 493 429 970                        | 191 337 752           | 341 880 999           | 69.3                  | 178.7            |
| Fondo ISR Participable Estatal                         | 1 703 323 609                      | 997 895 550           | 1 186 062 111         | 69.6                  | 118.9            |
| Fondo ISR Participable Municipal                       | 300 586 519                        | 171 305 332           | 158 019 482           | 52.6                  | 92.2             |

Fuente: Secretaría de Hacienda.

## Aportaciones

Por este concepto al cierre del primer semestre del ejercicio fiscal 2024, se registró la cantidad de 30 mil 720 millones 894 mil 386 pesos, mismo que representa el 47.9% del total de ingresos de origen federal, al mismo tiempo presentan avances del 94.9% del ingreso estimado al periodo que se informa y 49.1% en relación al estimado anual 2024; estos recursos proceden del Ramo 33 Aportaciones Federales para Entidades Federativas y Municipios, los fondos que participan son el FONE con el 33.5%, FASSA 6.4%, FAIS 36.6%, FORTAMUN 8.3%, FAM 4.8%, FAETA 0.8%, FASP 0.5% y FAFEF con el 9.1%; respectivamente, mismos que se integran de la siguiente manera:

| <b>GOBIERNO CONSTITUCIONAL DEL ESTADO DE CHIAPAS</b>                               |                                    |                       |                       |                       |                  |
|------------------------------------------------------------------------------------|------------------------------------|-----------------------|-----------------------|-----------------------|------------------|
| <b>RAMO 33.- APORTACIONES FEDERALES PARA ENTIDADES FEDERATIVAS Y MUNICIPIOS</b>    |                                    |                       |                       |                       |                  |
| DEL 1 DE ENERO AL 30 DE JUNIO DE 2024                                              |                                    |                       |                       |                       |                  |
| (Cifras en Pesos)                                                                  |                                    |                       |                       |                       |                  |
| CONCEPTO                                                                           | ESTIMADO LEY DE INGRESO ANUAL 2024 | AL MES DE JUNIO 2024  |                       | AVANCE % RESPECTO AL: |                  |
|                                                                                    |                                    | ESTIMADO              | RECAUDADO             | ESTIMADO ANUAL        | ESTIMADO A JUNIO |
| <b>TOTAL</b>                                                                       | <b>62 605 526 309</b>              | <b>32 366 663 649</b> | <b>30 720 894 386</b> | <b>49.1</b>           | <b>94.9</b>      |
| <b>Aportaciones</b>                                                                | <b>62 605 526 309</b>              | <b>32 366 663 649</b> | <b>30 720 894 386</b> | <b>49.1</b>           | <b>94.9</b>      |
| Fondo de Aportaciones para la Nómina Educativa y Gasto Operativo (FONE)            | 24 657 481 159                     | 11 845 824 369        | 10 302 930 760        | 41.8                  | 87.0             |
| Fondo de Aportaciones para los Servicios de Salud (FASSA)                          | 6 266 423 953                      | 2 882 555 019         | 1 955 640 718         | 31.2                  | 67.8             |
| Fondo de Aportaciones para la Infraestructura Social (FAIS)                        | 17 747 874 642                     | 10 648 724 784        | 11 246 577 486        | 63.4                  | 105.6            |
| Fondo de Aportaciones para el Fortalecimiento de los Municipios (FORTAMUN)         | 5 110 435 332                      | 2 555 217 666         | 2 549 447 730         | 49.9                  | 99.8             |
| Fondo de Aportaciones Múltiples (FAM)                                              | 2 499 608 471                      | 1 249 804 230         | 1 474 500 741         | 59.0                  | 118.0            |
| Fondo de Aportaciones para la Educación Tecnológica y de Adultos (FAETA)           | 475 888 349                        | 236 036 727           | 236 036 727           | 49.6                  | 100.0            |
| Fondo de Aportaciones para la Seguridad Pública (FASP)                             | 250 719 767                        | 150 431 862           | 157 691 232           | 62.9                  | 104.8            |
| Fondo de Aportaciones para el Fortalecimiento de las Entidades Federativas (FAFEF) | 5 597 094 636                      | 2 798 068 992         | 2 798 068 992         | 50.0                  | 100.0            |

Fuente: Secretaría de Hacienda.

## Convenios

A través de Convenios se registraron ingresos por 230 millones 327 mil 232 pesos, que participan con el 0.4% del total registrado por ingresos federales, asimismo reflejó un incremento mayor al 100% en relación al ingreso estimado de enero a junio de 2024 y a lo estipulado en la Ley de Ingresos, esta variación se debe al registro de ingresos adicionales por diversos programas, tales como:

- Servicios de Asistencia Social Integral por un monto de 128 millones 623 mil 134 pesos.
- Expansión de la Educación Media Superior y Superior por 64 millones 281 mil 222 pesos.
- Subsidios para las Acciones de Búsqueda de Personas Desaparecidas y No Localizadas por la cantidad de 10 millones 224 mil 524 pesos.
- Promover la Atención y Prevención de la Violencia Contra las Mujeres por una suma de 7 millones 751 mil 18 pesos.

## Incentivos Derivados de la Colaboración Fiscal

En este apartado se registraron ingresos por la cantidad de 1 mil 904 millones 418 mil 306 pesos, cifra equivalente al 3.0% del total registrado por ingresos federales, y a la vez presentan avances del 65.0% con respecto al ingreso estimado anual 2024 y superior al 100% al estimado al periodo que se informa; de los cuales corresponden como ingresos adicionales derivados del Convenio de Colaboración Administrativa en Materia Fiscal Federal, la cantidad de 1 mil 564 millones 356 mil 914 pesos, por concepto de cobro de créditos fiscales federales en término a lo establecido por la cláusula décima séptima y décima novena fracción XI y vigésima del Convenio de Colaboración Administrativa en Materia Fiscal Federal, mismos que fueron registrados en Otros Incentivos Económicos.

**GOBIERNO CONSTITUCIONAL DEL ESTADO DE CHIAPAS**  
**INCENTIVOS DERIVADOS DE LA COLABORACIÓN FISCAL**

DEL 1 DE ENERO AL 30 DE JUNIO DE 2024

(Cifras en Pesos)

| CONCEPTO                                              | ESTIMADO LEY DE INGRESO ANUAL 2024 | AL MES DE JUNIO 2024 |                      | AVANCE % RESPECTO AL: |                  |
|-------------------------------------------------------|------------------------------------|----------------------|----------------------|-----------------------|------------------|
|                                                       |                                    | ESTIMADO             | RECAUDADO            | ESTIMADO ANUAL        | ESTIMADO A JUNIO |
| <b>TOTAL</b>                                          | <b>2 930 259 368</b>               | <b>1 051 526 487</b> | <b>1 904 418 306</b> | <b>65.0</b>           | <b>181.1</b>     |
| <b>INCENTIVOS DERIVADOS DE LA COLABORACIÓN FISCAL</b> | <b>2 930 259 368</b>               | <b>1 051 526 487</b> | <b>1 904 418 306</b> | <b>65.0</b>           | <b>181.1</b>     |
| Fondo de Compensación del ISAN                        | 53 220 088                         | 26 610 042           | 26 610 042           | 50.0                  | 100.0            |
| Derechos de Inspección y Vigilancia                   | 38 935 476                         | 14 878 159           | 41 840 130           | 107.5                 | 281.2            |
| Incentivos Sobre Automóviles Nuevos                   | 285 129 865                        | 138 494 256          | 168 596 300          | 59.1                  | 121.7            |
| Fondo de Compensación de Repecos - Intermedios        | 19 163 798                         | 9 659 687            | 8 146 340            | 42.5                  | 84.3             |
| Fiscalización                                         | 55 451 288                         | 25 442 357           | 39 477 782           | 71.2                  | 155.2            |
| Multas Federales                                      | 23 827 435                         | 9 727 290            | 7 288 053            | 30.6                  | 74.9             |
| Multas Federales No Fiscales                          | 1 347 735                          | 511 884              | 1 930 288            | 143.2                 | 377.1            |
| I.S.R por Enajenación de Bienes                       | 53 183 683                         | 25 772 488           | 42 674 290           | 80.2                  | 165.6            |
| Otros Incentivos Económicos                           | 2 400 000 000                      | 800 430 324          | 1 567 855 081        | 65.3                  | 195.9            |

Fuente: Secretaría de Hacienda.

### Fondos Distintos de Aportaciones

Por este concepto se registró la cantidad de 75 millones 407 mil 118 pesos, cifra que representa un avance del 96.9% y 48.2% en relación al ingreso estimado de enero a junio y al ingreso contemplado en la Ley de Ingresos 2024, respectivamente.

### Transferencias, Asignaciones, Subsidios y Subvenciones, Pensiones y Jubilaciones

Finalmente, por este concepto se obtuvieron recursos por 4 mil 269 millones 660 mil 271 pesos, cifra que representa el 6.6% del total de los recursos de origen federal, presentando avances del 46.0% y 91.8% con respecto al estimado anual y al estimado del periodo enero a junio 2024, estos recursos se encuentran integrados por los rubros de Programas Sujetos a Reglas de Operación y Otros Subsidios. Los programas con mayor captación se mencionan a continuación:

- Subsidios para Organismos Descentralizados Estatales con una participación de 2 mil 218 millones 242 mil 872 pesos.
- Atención a la Salud y Medicamentos Gratuitos para la Población sin Seguridad Social Laboral con 1 mil 646 millones 999 mil 458 pesos.
- Programa Atención a la Demanda de Educación para Adultos con 55 millones 515 mil 409 pesos.
- Programa Agua Potable, Drenaje y Tratamiento (Urbano y Rural) por 75 millones 131 mil 194 pesos.
- Programa para el Desarrollo Profesional Docente (Básica) con 31 millones 780 mil 257 pesos.
- Fondo para el Fortalecimiento de las Instituciones de Seguridad Pública (FOFISP) por un monto de 30 millones 18 mil 390 pesos.

### Cobranza

Por el Procedimiento Administrativo de Ejecución, se obtuvieron ingresos por 38 millones 982 mil 424 pesos, de una meta anual por 53 millones de pesos, cifra que representa el 73.6% sobre la meta anual, esto se debe a la recuperación de créditos fiscales de diversos contribuyentes que fueron diligenciados en el transcurso del ejercicio fiscal y posteriormente acudieron a las autoridades hacendarias para liquidar sus adeudos fiscales.

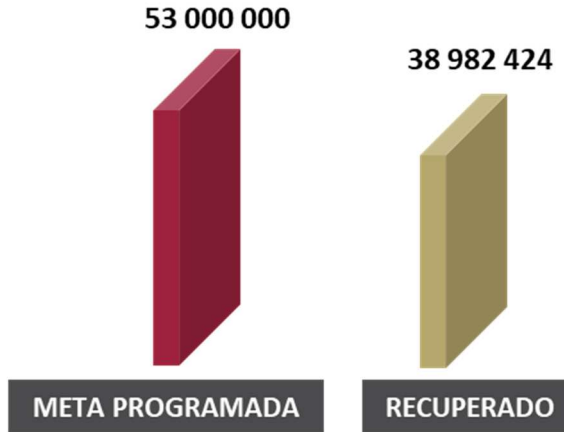

### Auditoría Fiscal

Las acciones primordiales consisten en la verificación de la aplicación de la Legislación Fiscal y Normatividad que permitan comprobar el cumplimiento de las disposiciones fiscales, así mismo realizar labores de ejemplaridad que inhiba la evasión y elusión fiscal a fin de contribuir con los compromisos con la Federación.

Derivado de las estrategias realizadas en materia de Fiscalización se concluyeron 387 actos, determinando la cantidad de 414 millones 552 mil 136 pesos, logrando una efectividad en las revisiones sustantivas.

| <b>ACTOS DE FISCALIZACIÓN CONCLUIDOS</b><br>DEL 1 DE ENERO AL 30 DE JUNIO DE 2024 |            |            |              |
|-----------------------------------------------------------------------------------|------------|------------|--------------|
| CONCEPTOS                                                                         | PROGRAMADO | CONCLUIDOS | AVANCE %     |
| <b>Total</b>                                                                      | <b>307</b> | <b>387</b> | <b>126.1</b> |
| Federal                                                                           | 268        | 258        | 96           |
| Estatad                                                                           | 39         | 129        | 331          |

| <b>PROGRAMA DE FISCALIZACIÓN</b><br>DEL 1 DE ENERO AL 30 DE JUNIO DE 2024<br>(Cifras en Pesos) |                    |                      |                      |
|------------------------------------------------------------------------------------------------|--------------------|----------------------|----------------------|
| CONCEPTOS                                                                                      | AUTOCORRECCIÓN     | LIQUIDACION          | TOTAL                |
| <b>TOTAL</b>                                                                                   | <b>183 774 895</b> | <b>2 033 492 189</b> | <b>2 217 267 084</b> |
| Federal                                                                                        | 150 539 390        | 2 032 830 119        | 2 183 369 509        |
| Estatad                                                                                        | 33 235 505         | 662 070              | 33 897 575           |

**GOBIERNO CONSTITUCIONAL DEL ESTADO DE CHIAPAS**  
**ANÁLITICO DE LOS INGRESOS**  
DEL 1 DE ENERO AL 30 DE JUNIO DE 2024  
(Cifras en Pesos)

| CONCEPTO                                                                                                                                    | ESTIMADO LEY DE INGRESO ANUAL 2024 | AL MES DE JUNIO DE 2024 |                       | VARIACIÓN            | AVANCE % RESPECTO AL: |                  |
|---------------------------------------------------------------------------------------------------------------------------------------------|------------------------------------|-------------------------|-----------------------|----------------------|-----------------------|------------------|
|                                                                                                                                             |                                    | ESTIMADO                | RECAUDADO             | MONTO                | ESTIMADO ANUAL        | ESTIMADO A JUNIO |
| <b>TOTAL INGRESOS</b>                                                                                                                       | <b>123 661 740 068</b>             | <b>64 335 583 853</b>   | <b>68 017 965 595</b> | <b>3 682 381 742</b> | <b>55.0</b>           | <b>105.7</b>     |
| <b>RECURSOS FISCALES/INGRESOS ESTATALES</b>                                                                                                 | <b>6 472 695 604</b>               | <b>2 078 245 567</b>    | <b>3 867 034 945</b>  | <b>1 788 789 378</b> | <b>59.7</b>           | <b>186.1</b>     |
| <b>IMPUESTOS</b>                                                                                                                            | <b>1 733 508 223</b>               | <b>911 379 648</b>      | <b>1 315 038 185</b>  | <b>403 658 537</b>   | <b>75.9</b>           | <b>144.3</b>     |
| <b>Impuestos Sobre los Ingresos</b>                                                                                                         | <b>28 726 201</b>                  | <b>14 356 664</b>       | <b>32 952 345</b>     | <b>18 595 681</b>    | <b>114.7</b>          | <b>229.5</b>     |
| Impuesto Sobre Hospedaje                                                                                                                    | 22 612 794                         | 11 334 195              | 14 888 858            | 3 554 663            | 65.8                  | 131.4            |
| Juegos Permitidos, Rifas, Sorteos, Loterías y Concursos                                                                                     | 6 113 407                          | 3 022 469               | 18 063 487            | 15 041 018           | 295.5                 | 597.6            |
| <b>Impuestos Sobre la Producción, el Consumo y las Transacciones</b>                                                                        | <b>81 950 400</b>                  | <b>49 374 214</b>       | <b>69 999 141</b>     | <b>20 624 927</b>    | <b>85.4</b>           | <b>141.8</b>     |
| Adquisición de Vehículos Automotores Usados                                                                                                 | 81 950 400                         | 49 374 214              | 69 999 141            | 20 624 927           | 85.4                  | 141.8            |
| <b>Impuestos Sobre Nóminas y Asimilables</b>                                                                                                | <b>1 436 522 590</b>               | <b>743 448 218</b>      | <b>1 066 885 051</b>  | <b>323 436 833</b>   | <b>74.3</b>           | <b>143.5</b>     |
| Impuesto Sobre Nóminas                                                                                                                      | 1 436 522 590                      | 743 448 218             | 1 066 885 051         | 323 436 833          | 74.3                  | 143.5            |
| <b>Accesorios de Impuestos</b>                                                                                                              | <b>11 430 735</b>                  | <b>6 204 583</b>        | <b>5 125 741</b>      | <b>( 1 078 842)</b>  | <b>44.8</b>           | <b>82.6</b>      |
| Recargos de Impuestos Estatales                                                                                                             | 3 714 703                          | 2 397 829               | 574 532               | ( 1 823 297)         | 15.5                  | 24.0             |
| Multas de Impuestos Estatales                                                                                                               | 1 000                              | 0                       | 235                   | 235                  | 23.5                  | 0.0              |
| Recargos de Impuesto Sobre Nóminas                                                                                                          | 7 715 032                          | 3 806 754               | 4 550 974             | 744 220              | 59.0                  | 119.5            |
| <b>Otros Impuestos</b>                                                                                                                      | <b>173 878 297</b>                 | <b>97 300 677</b>       | <b>138 147 727</b>    | <b>40 847 050</b>    | <b>79.5</b>           | <b>142.0</b>     |
| Contribución para la Atención a Salvamentos y Servicios Médicos                                                                             | 18 310 873                         | 13 625 767              | 23 512 576            | 9 886 809            | 128.4                 | 172.6            |
| Adicional para el Desarrollo Económico y Social en la Entidad                                                                               | 155 567 424                        | 83 674 910              | 114 635 151           | 30 960 241           | 73.7                  | 137.0            |
| <b>Impuestos no Comprendidos en la Ley de Ingresos Vigente, Causados en Ejercicios Fiscales Anteriores Pendientes de Liquidación o Pago</b> | <b>1 000 000</b>                   | <b>695 292</b>          | <b>1 928 180</b>      | <b>1 232 888</b>     | <b>192.8</b>          | <b>277.3</b>     |
| Impuesto sobre Tenencia o Uso de Vehículos Automotores                                                                                      | 1 000 000                          | 695 292                 | 1 928 180             | 1 232 888            | 192.8                 | 277.3            |
| <b>CUOTAS Y APORTACIONES DE SEGURIDAD SOCIAL</b>                                                                                            | <b>1 835 943 868</b>               | <b>0</b>                | <b>504 824 079</b>    | <b>504 824 079</b>   | <b>27.5</b>           | <b>0.0</b>       |
| <b>DERECHOS</b>                                                                                                                             | <b>1 594 390 591</b>               | <b>975 450 304</b>      | <b>1 201 372 649</b>  | <b>225 922 345</b>   | <b>75.3</b>           | <b>123.2</b>     |
| <b>Derechos por el Uso, Goce, Aprovechamiento o Explotación de Bienes de Dominio Público</b>                                                | <b>4 972 438</b>                   | <b>2 141 300</b>        | <b>2 412 099</b>      | <b>270 799</b>       | <b>48.5</b>           | <b>112.6</b>     |
| Secretaría de Medio Ambiente e Historia Natural                                                                                             | 4 972 438                          | 2 141 300               | 2 412 099             | 270 799              | 48.5                  | 112.6            |
| <b>Derechos por Prestación de Servicios</b>                                                                                                 | <b>1 534 963 974</b>               | <b>941 474 932</b>      | <b>1 133 507 518</b>  | <b>192 032 586</b>   | <b>73.8</b>           | <b>120.4</b>     |
| Secretaría General de Gobierno                                                                                                              | 367 424 158                        | 187 462 690             | 204 912 777           | 17 450 087           | 55.8                  | 109.3            |
| Secretaría de Hacienda                                                                                                                      | 937 596 326                        | 622 326 904             | 768 532 587           | 146 205 683          | 82.0                  | 123.5            |
| Secretaría de Agricultura, Ganadería y Pesca                                                                                                | 4 896 893                          | 2 644 416               | 2 970 014             | 325 598              | 60.7                  | 112.3            |
| Secretaría de Seguridad y Protección Ciudadana                                                                                              | 73 879 833                         | 32 806 785              | 26 685 460            | ( 6 121 325)         | 36.1                  | 81.3             |
| Secretaría de Movilidad y Transporte                                                                                                        | 61 321 690                         | 32 402 040              | 55 568 277            | 23 166 237           | 90.6                  | 171.5            |
| Secretaría de Educación                                                                                                                     | 48 244 472                         | 30 921 656              | 37 533 389            | 6 611 733            | 77.8                  | 121.4            |
| Secretaría de Salud                                                                                                                         | 30 153 812                         | 28 395 180              | 26 593 933            | ( 1 801 247)         | 88.2                  | 93.7             |
| Secretaría de la Honestidad y Función Pública                                                                                               | 9 627 080                          | 3 566 715               | 7 074 382             | 3 507 667            | 73.5                  | 198.3            |
| Secretaría de Protección Civil                                                                                                              | 1 463 626                          | 765 596                 | 3 018 266             | 2 252 670            | 206.2                 | 394.2            |
| Instituto de Ciencia, Tecnología e Innovación del Estado de Chiapas                                                                         | 265 564                            | 136 780                 | 115 828               | ( 20 952)            | 43.6                  | 84.7             |
| Poder Judicial del Estado                                                                                                                   | 68 320                             | 34 170                  | 17 365                | ( 18 605)            | 25.4                  | 50.8             |
| Fiscalía General del Estado                                                                                                                 | 22 200                             | 12 000                  | 485 240               | 473 240              | *                     | *                |
| <b>Otros Derechos</b>                                                                                                                       | <b>1 000 000</b>                   | <b>537 714</b>          | <b>1 719 140</b>      | <b>1 181 426</b>     | <b>171.9</b>          | <b>319.7</b>     |
| Contribuciones Derivadas por Contraprestaciones no Incluidas en los Tipos Anteriores                                                        | 1 000 000                          | 537 714                 | 1 719 140             | 1 181 426            | 171.9                 | 319.7            |
| <b>Accesorios de Derechos</b>                                                                                                               | <b>53 454 179</b>                  | <b>31 296 358</b>       | <b>63 733 892</b>     | <b>32 437 534</b>    | <b>119.2</b>          | <b>203.6</b>     |
| Recargos de Derechos Estatales                                                                                                              | 53 454 179                         | 31 296 358              | 63 733 892            | 32 437 534           | 119.2                 | 203.6            |
| Multas de Derechos Estatales                                                                                                                | 1 000                              | 0                       | 0                     | 0                    | 0.0                   | 0.0              |
| <b>PRODUCTOS</b>                                                                                                                            | <b>145 646 000</b>                 | <b>72 774 721</b>       | <b>565 702 385</b>    | <b>492 927 664</b>   | <b>388.4</b>          | <b>777.3</b>     |
| <b>Productos</b>                                                                                                                            | <b>145 646 000</b>                 | <b>72 774 721</b>       | <b>565 702 385</b>    | <b>492 927 664</b>   | <b>388.4</b>          | <b>777.3</b>     |
| Productos Financieros                                                                                                                       | 145 646 000                        | 72 774 721              | 565 702 385           | 492 927 664          | 388.4                 | 777.3            |
| <b>APROVECHAMIENTOS</b>                                                                                                                     | <b>1 058 735 121</b>               | <b>91 086 413</b>       | <b>217 345 057</b>    | <b>126 258 644</b>   | <b>20.5</b>           | <b>238.6</b>     |
| <b>Aprovechamientos</b>                                                                                                                     | <b>1 058 723 121</b>               | <b>91 082 454</b>       | <b>217 278 250</b>    | <b>126 195 796</b>   | <b>20.5</b>           | <b>238.6</b>     |
| Multas                                                                                                                                      | 42 666 133                         | 23 886 393              | 19 441 515            | ( 4 444 878)         | 45.6                  | 81.4             |
| Indemnizaciones                                                                                                                             | 2 669 804                          | 1 334 904               | 29 171 142            | 27 836 238           | *                     | *                |
| Reintegros                                                                                                                                  | 909 836 911                        | 13 284 746              | 69 384 066            | 56 099 320           | 7.6                   | 522.3            |
| Aprovechamientos Provenientes de Obras Públicas                                                                                             | 101 044 273                        | 51 216 716              | 87 428 727            | 36 212 011           | 86.5                  | 170.7            |
| <b>Otros Aprovechamientos</b>                                                                                                               | <b>2 506 000</b>                   | <b>1 359 695</b>        | <b>11 852 800</b>     | <b>10 493 105</b>    | <b>473.0</b>          | <b>871.7</b>     |
| <b>Aprovechamientos Patrimoniales</b>                                                                                                       | <b>2 000</b>                       | <b>0</b>                | <b>56 502</b>         | <b>56 502</b>        | <b>*</b>              | <b>0.0</b>       |
| Arrendamiento de Bienes Muebles e Inmuebles del Estado                                                                                      | 1 000                              | 0                       | 56 502                | 56 502               | *                     | 0.0              |
| Enajenación de Bienes Muebles e Inmuebles                                                                                                   | 1 000                              | 0                       | 0                     | 0                    | 0.0                   | 0.0              |
| <b>Accesorios de Aprovechamientos</b>                                                                                                       | <b>10 000</b>                      | <b>3 959</b>            | <b>10 305</b>         | <b>6 346</b>         | <b>103.1</b>          | <b>260.3</b>     |
| Recargos                                                                                                                                    | 10 000                             | 3 959                   | 10 305                | 6 346                | 103.1                 | 260.3            |
| <b>INGRESOS POR VENTA DE BIENES, PRESTACIÓN DE SERVICIOS Y OTROS INGRESOS</b>                                                               | <b>104 471 801</b>                 | <b>27 554 481</b>       | <b>62 752 590</b>     | <b>35 198 109</b>    | <b>60.1</b>           | <b>227.7</b>     |
| Ingresos por Venta de Bienes y Prestación de Servicios de Instituciones Públicas de Seguridad Social                                        | 856 063                            | 0                       | 0                     | 0                    | 0.0                   | 0.0              |
| Ingresos por Venta de Bienes y Prestación de Servicios de Entidades Paraestatales y Fideicomisos No Empresariales y No Financieros          | 103 601 238                        | 27 554 481              | 60 912 590            | 33 358 109           | 58.8                  | 221.1            |
| Ingresos por Venta de Bienes y Prestación de Servicios de los Poderes Legislativo y Judicial, y de los Organos Autónomos                    | 14 500                             | 0                       | 1 840 000             | 1 840 000            | *                     | 0.0              |

**GOBIERNO CONSTITUCIONAL DEL ESTADO DE CHIAPAS  
ANÁLITICO DE LOS INGRESOS  
DEL 1 DE ENERO AL 30 DE JUNIO DE 2024  
(Cifras en Pesos)**

| CONCEPTO                                                                                                                           | ESTIMADO LEY DE INGRESO ANUAL 2024 | AL MES DE JUNIO DE 2024 |                       | VARIACIÓN               | AVANCE % RESPECTO AL: |                  |
|------------------------------------------------------------------------------------------------------------------------------------|------------------------------------|-------------------------|-----------------------|-------------------------|-----------------------|------------------|
|                                                                                                                                    |                                    | ESTIMADO                | RECAUDADO             | MONTO                   | ESTIMADO ANUAL        | ESTIMADO A JUNIO |
| <b>PARTICIPACIONES, APORTACIONES, CONVENIOS, INCENTIVOS DERIVADOS DE LA COLABORACIÓN FISCAL Y FONDOS DISTINTOS DE APORTACIONES</b> | <b>107 910 102 738</b>             | <b>57 605 236 363</b>   | <b>59 881 270 379</b> | <b>2 276 034 016</b>    | <b>55.5</b>           | <b>104.0</b>     |
| <b>PARTICIPACIONES</b>                                                                                                             | <b>42 200 521 728</b>              | <b>24 095 496 473</b>   | <b>26 950 223 337</b> | <b>2 854 726 864</b>    | <b>63.9</b>           | <b>111.8</b>     |
| Fondo General de Participaciones                                                                                                   | 35 946 744 175                     | 20 841 903 739          | 23 118 034 083        | 2 276 130 344           | 64.3                  | 110.9            |
| Fondo de Fomento Municipal                                                                                                         | 1 141 625 792                      | 660 896 381             | 796 112 710           | 135 216 329             | 69.7                  | 120.5            |
| Impuesto Especial Sobre Producción y Servicios                                                                                     | 242 364 301                        | 114 268 084             | 116 497 126           | 2 229 042               | 48.1                  | 102.0            |
| Fondo de Fiscalización y Recaudación                                                                                               | 1 461 391 155                      | 772 899 440             | 777 286 206           | 4 386 766               | 53.2                  | 100.6            |
| Fondo de Compensación                                                                                                              | 843 217 014                        | 311 253 010             | 428 937 704           | 117 684 694             | 50.9                  | 137.8            |
| Fondo de Extracción de Hidrocarburos                                                                                               | 67 839 193                         | 33 737 185              | 27 392 916            | ( 6 344 269)            | 40.4                  | 81.2             |
| Participaciones a la Venta Final de Gasolinas y Diésel                                                                             | 493 429 970                        | 191 337 752             | 341 880 999           | 150 543 247             | 69.3                  | 178.7            |
| Fondo ISR Participable Estatal                                                                                                     | 1 703 323 609                      | 997 895 550             | 1 186 062 111         | 188 166 561             | 69.6                  | 118.9            |
| Fondo ISR Participable Municipal                                                                                                   | 300 586 519                        | 171 305 332             | 158 019 482           | ( 13 285 850)           | 52.6                  | 92.2             |
| <b>APORTACIONES</b>                                                                                                                | <b>62 605 526 309</b>              | <b>32 366 663 649</b>   | <b>30 720 894 386</b> | <b>( 1 645 769 263)</b> | <b>49.1</b>           | <b>94.9</b>      |
| Fondo de Aportaciones para la Nomina Educativa y Gasto Operativo (FONE)                                                            | 24 657 481 159                     | 11 845 824 369          | 10 302 930 760        | ( 1 542 893 609)        | 41.8                  | 87.0             |
| Fondo de Aportaciones para los Servicios de Salud (FASSA)                                                                          | 6 266 423 953                      | 2 882 555 019           | 1 955 640 718         | ( 926 914 301)          | 31.2                  | 67.8             |
| Fondo de Aportaciones para la Infraestructura Social (FAIS)                                                                        | 17 747 874 642                     | 10 648 724 784          | 11 246 577 486        | 597 852 702             | 63.4                  | 105.6            |
| Fondo de Aportaciones para el Fortalecimiento de los Municipios (FORTAMUN)                                                         | 5 110 435 332                      | 2 555 217 666           | 2 549 447 730         | ( 5 769 936)            | 49.9                  | 99.8             |
| Fondo de Aportaciones Múltiples (FAM)                                                                                              | 2 499 608 471                      | 1 249 804 230           | 1 474 500 741         | 224 696 511             | 59.0                  | 118.0            |
| Fondo de Aportaciones para la Educación Tecnológica y de Adultos (FAETA)                                                           | 475 888 349                        | 236 036 727             | 236 036 727           | 0                       | 49.6                  | 100.0            |
| Fondo de Aportaciones para la Seguridad Pública (FASP)                                                                             | 250 719 767                        | 150 431 862             | 157 691 232           | 7 259 370               | 62.9                  | 104.8            |
| Fondo de Aportaciones para el Fortalecimiento de las Entidades Federativas (FAFEF)                                                 | 5 597 094 636                      | 2 798 068 992           | 2 798 068 992         | 0                       | 50.0                  | 100.0            |
| <b>CONVENIOS</b>                                                                                                                   | <b>17 244 113</b>                  | <b>13 709 342</b>       | <b>230 327 232</b>    | <b>216 617 890</b>      | <b>*</b>              | <b>*</b>         |
| <b>CONVENIOS DE REASIGNACIÓN</b>                                                                                                   | <b>9 814 358</b>                   | <b>9 814 358</b>        | <b>84 216 624</b>     | <b>74 402 266</b>       | <b>858.1</b>          | <b>858.1</b>     |
| <b>Ramo 4 Gobernación</b>                                                                                                          | <b>9 814 358</b>                   | <b>9 814 358</b>        | <b>19 935 402</b>     | <b>10 121 044</b>       | <b>203.1</b>          | <b>203.1</b>     |
| E0120 - Registro e Identificación de Población                                                                                     | 2 962 212                          | 2 962 212               | 1 959 860             | ( 1 002 352)            | 66.2                  | 66.2             |
| E0150 - Promover la Atención y Prevención de la Violencia Contra las Mujeres                                                       | 6 852 146                          | 6 852 146               | 7 751 018             | 898 872                 | 113.1                 | 113.1            |
| U0080 - Subsidios para las Acciones de Búsqueda de Personas Desaparecidas y No Localizadas                                         | 0                                  | 0                       | 10 224 524            | 10 224 524              | 0.0                   | 0.0              |
| <b>Ramo 11 Educación Pública</b>                                                                                                   | <b>0</b>                           | <b>0</b>                | <b>64 281 222</b>     | <b>64 281 222</b>       | <b>0.0</b>            | <b>0.0</b>       |
| U0790 - Expansión de la Educación Media Superior y Superior                                                                        | 0                                  | 0                       | 64 281 222            | 64 281 222              | 0.0                   | 0.0              |
| <b>OTROS CONVENIOS</b>                                                                                                             | <b>7 429 755</b>                   | <b>3 894 984</b>        | <b>146 110 608</b>    | <b>142 215 624</b>      | <b>*</b>              | <b>*</b>         |
| <b>Ramo 9 Comunicaciones y Transportes</b>                                                                                         | <b>7 429 755</b>                   | <b>3 894 984</b>        | <b>4 060 345</b>      | <b>165 361</b>          | <b>54.6</b>           | <b>104.2</b>     |
| E0030 - Programa de Obras de Vialidad (CAPUFE)                                                                                     | 7 429 755                          | 3 894 984               | 4 060 345             | 165 361                 | 54.6                  | 104.2            |
| <b>Ramo 12 Salud</b>                                                                                                               | <b>0</b>                           | <b>0</b>                | <b>139 409 263</b>    | <b>139 409 263</b>      | <b>0.0</b>            | <b>0.0</b>       |
| E0230 - Atención a la Salud                                                                                                        | 0                                  | 0                       | 4 062 912             | 4 062 912               | 0.0                   | 0.0              |
| E0361 - Vacunación Universal                                                                                                       | 0                                  | 0                       | 3 710 297             | 3 710 297               | 0.0                   | 0.0              |
| E0400 - Servicios de Asistencia Social Integral                                                                                    | 0                                  | 0                       | 128 623 134           | 128 623 134             | 0.0                   | 0.0              |
| P0161 - Prevención y Atención de VIH/SIDA y Otras ITS                                                                              | 0                                  | 0                       | 3 012 920             | 3 012 920               | 0.0                   | 0.0              |
| <b>Ramo 47 Entidades No Sectorizadas</b>                                                                                           | <b>0</b>                           | <b>0</b>                | <b>2 641 000</b>      | <b>2 641 000</b>        | <b>0.0</b>            | <b>0.0</b>       |
| P0100 - Fortalecimiento de la Igualdad Sustantiva entre Mujeres y Hombres                                                          | 0                                  | 0                       | 2 641 000             | 2 641 000               | 0.0                   | 0.0              |
| <b>INCENTIVOS DERIVADOS DE LA COLABORACIÓN FISCAL</b>                                                                              | <b>2 930 259 368</b>               | <b>1 051 526 487</b>    | <b>1 904 418 306</b>  | <b>852 891 819</b>      | <b>65.0</b>           | <b>181.1</b>     |
| Fondo de Compensación del ISAN                                                                                                     | 53 220 088                         | 26 610 042              | 26 610 042            | 0                       | 50.0                  | 100.0            |
| Derechos de Inspección y Vigilancia                                                                                                | 38 935 476                         | 14 878 159              | 41 840 130            | 26 961 971              | 107.5                 | 281.2            |
| Incentivos Sobre Automóviles Nuevos                                                                                                | 285 129 865                        | 138 494 256             | 168 596 300           | 30 102 044              | 59.1                  | 121.7            |
| Fondo de Compensación de Repecos - Intermedios                                                                                     | 19 163 798                         | 9 659 687               | 8 146 340             | ( 1 513 347)            | 42.5                  | 84.3             |
| Fiscalización                                                                                                                      | 55 451 288                         | 25 442 357              | 39 477 782            | 14 035 425              | 71.2                  | 155.2            |
| Multas Federales                                                                                                                   | 23 827 435                         | 9 727 290               | 7 288 053             | ( 2 439 237)            | 30.6                  | 74.9             |
| Multas Federales No Fiscales                                                                                                       | 1 347 735                          | 511 884                 | 1 930 288             | 1 418 404               | 143.2                 | 377.1            |
| I.S.R por Enajenación de Bienes                                                                                                    | 53 183 683                         | 25 772 488              | 42 674 290            | 16 901 802              | 80.2                  | 165.6            |
| Otros Incentivos Económicos                                                                                                        | 2 400 000 000                      | 800 430 324             | 1 567 855 081         | 767 424 757             | 65.3                  | 195.9            |
| <b>FONDOS DISTINTOS DE APORTACIONES</b>                                                                                            | <b>156 551 220</b>                 | <b>77 840 412</b>       | <b>75 407 118</b>     | <b>( 2 433 294)</b>     | <b>48.2</b>           | <b>96.9</b>      |
| Fondo para Entidades Federativas y Municipios Productores de Hidrocarburos                                                         | 156 551 220                        | 77 840 412              | 75 407 118            | ( 2 433 294)            | 48.2                  | 96.9             |
| <b>TRANSFERENCIAS, ASIGNACIONES, SUBSIDIOS Y SUBVENCIONES, Y PENSIONES Y JUBILACIONES</b>                                          | <b>9 278 941 726</b>               | <b>4 652 101 923</b>    | <b>4 269 660 271</b>  | <b>( 382 441 652)</b>   | <b>46.0</b>           | <b>91.8</b>      |
| <b>SUBSIDIOS Y SUBVENCIONES</b>                                                                                                    | <b>9 278 941 726</b>               | <b>4 652 101 923</b>    | <b>4 269 660 271</b>  | <b>( 382 441 652)</b>   | <b>46.0</b>           | <b>91.8</b>      |
| <b>PROGRAMAS SUJETOS A REGLAS DE OPERACIÓN</b>                                                                                     | <b>206 996 716</b>                 | <b>119 973 768</b>      | <b>311 517 464</b>    | <b>191 543 696</b>      | <b>150.5</b>          | <b>259.7</b>     |
| <b>Ramo 4 Gobernación</b>                                                                                                          | <b>0</b>                           | <b>0</b>                | <b>12 416 186</b>     | <b>12 416 186</b>       | <b>0.0</b>            | <b>0.0</b>       |
| S1550 - Programa de Apoyo a las Instancias de Mujeres en las Entidades Federativas (PAIMEF)                                        | 0                                  | 0                       | 12 416 186            | 12 416 186              | 0.0                   | 0.0              |
| <b>Ramo 11 Educación Pública</b>                                                                                                   | <b>116 130 345</b>                 | <b>55 453 945</b>       | <b>169 214 043</b>    | <b>113 760 098</b>      | <b>145.7</b>          | <b>305.1</b>     |
| E0640 - Programa Atención a la Demanda de Educación para Adultos                                                                   | 103 483 246                        | 42 806 846              | 55 515 409            | 12 708 563              | 53.6                  | 129.7            |
| S247A - Programa para el Desarrollo Profesional Docente (Básica)                                                                   | 0                                  | 0                       | 31 780 257            | 31 780 257              | 0.0                   | 0.0              |
| S247C - Programa para el Desarrollo Profesional Docente (Superior)                                                                 | 12 647 099                         | 12 647 099              | 13 244 239            | 597 140                 | 104.7                 | 104.7            |
| S2700 - Programa Nacional de Inglés                                                                                                | 0                                  | 0                       | 26 195 400            | 26 195 400              | 0.0                   | 0.0              |
| S2950 - Fortalecimiento de los Servicios de Educación Especial (PFSEE)                                                             | 0                                  | 0                       | 13 593 326            | 13 593 326              | 0.0                   | 0.0              |
| S3000 - Fortalecimiento a la Excelencia Educativa                                                                                  | 0                                  | 0                       | 28 885 412            | 28 885 412              | 0.0                   | 0.0              |
| <b>Ramo 12 Salud</b>                                                                                                               | <b>0</b>                           | <b>0</b>                | <b>22 189 576</b>     | <b>22 189 576</b>       | <b>0.0</b>            | <b>0.0</b>       |
| S2000 - Fortalecimiento a la Atención Médica                                                                                       | 0                                  | 0                       | 22 189 576            | 22 189 576              | 0.0                   | 0.0              |



**GOBIERNO CONSTITUCIONAL DEL ESTADO DE CHIAPAS**  
**ANÁLITICO DE LOS INGRESOS**  
DEL 1 DE ENERO AL 30 DE JUNIO DE 2024  
(Cifras en Pesos)

| CONCEPTO                                                                                                               | ESTIMADO LEY DE INGRESO ANUAL 2024 | AL MES DE JUNIO DE 2024 |                      | VARIACIÓN             | AVANCE % RESPECTO AL: |                  |
|------------------------------------------------------------------------------------------------------------------------|------------------------------------|-------------------------|----------------------|-----------------------|-----------------------|------------------|
|                                                                                                                        |                                    | ESTIMADO                | RECAUDADO            | MONTO                 | ESTIMADO ANUAL        | ESTIMADO A JUNIO |
| <b>Ramo 16 Medio Ambiente y Recursos Naturales</b>                                                                     | <b>90 866 371</b>                  | <b>64 519 823</b>       | <b>77 512 503</b>    | <b>12 992 680</b>     | <b>85.3</b>           | <b>120.1</b>     |
| S074A - Agua Potable, Drenaje y Tratamiento (Urbano)                                                                   | 64 949 310                         | 48 469 586              | 30 806 311           | ( 17 663 275)         | 47.4                  | 63.6             |
| S074B - Agua Potable, Drenaje y Tratamiento (Rural)                                                                    | 23 191 040                         | 14 414 624              | 44 324 883           | 29 910 259            | 191.1                 | 307.5            |
| S074C - Agua Potable, Drenaje y Tratamiento (Desinfección)                                                             | 2 726 021                          | 1 635 613               | 2 381 309            | 745 696               | 87.4                  | 145.6            |
| <b>Ramo 47 Entidades No Sectorizadas</b>                                                                               | <b>0</b>                           | <b>0</b>                | <b>23 087 200</b>    | <b>23 087 200</b>     | <b>0.0</b>            | <b>0.0</b>       |
| S0100 - Programa para el Adelanto, Bienestar e Igualdad de las Mujeres                                                 | 0                                  | 0                       | 23 087 200           | 23 087 200            | 0.0                   | 0.0              |
| <b>Ramo 48 Cultura</b>                                                                                                 | <b>0</b>                           | <b>0</b>                | <b>7 097 956</b>     | <b>7 097 956</b>      | <b>0.0</b>            | <b>0.0</b>       |
| S2680 - Programa de Apoyos a la Cultura                                                                                | 0                                  | 0                       | 7 097 956            | 7 097 956             | 0.0                   | 0.0              |
| <b>OTROS SUBSIDIOS</b>                                                                                                 | <b>9 071 945 010</b>               | <b>4 532 128 155</b>    | <b>3 958 142 807</b> | <b>( 573 985 348)</b> | <b>43.6</b>           | <b>87.3</b>      |
| <b>Ramo 4 Gobernación</b>                                                                                              | <b>0</b>                           | <b>0</b>                | <b>4 248 618</b>     | <b>4 248 618</b>      | <b>0.0</b>            | <b>0.0</b>       |
| U0120 - Programa de Apoyo para Refugios Especializados para Mujeres Víctimas de Violencia de Género, sus hijas e hijos | 0                                  | 0                       | 4 248 618            | 4 248 618             | 0.0                   | 0.0              |
| <b>Ramo 11 Educación Pública</b>                                                                                       | <b>4 227 638 942</b>               | <b>2 105 995 226</b>    | <b>2 242 678 937</b> | <b>136 683 711</b>    | <b>53.0</b>           | <b>106.5</b>     |
| U0060 - Subsidios para Organismos Descentralizados Estatales                                                           | 4 227 638 942                      | 2 105 995 226           | 2 218 242 872        | 112 247 646           | 52.5                  | 105.3            |
| U0060 - Universidad Autónoma de Chiapas (UNACH)                                                                        | 1 308 503 062                      | 747 155 249             | 883 393 400          | 136 238 151           | 67.5                  | 118.2            |
| U0060 - Universidad de Ciencias y Artes de Chiapas (UNICACH)                                                           | 333 346 186                        | 198 607 657             | 203 313 526          | 4 705 869             | 61.0                  | 102.4            |
| U0060 - Universidad Tecnológica de la Selva (UTS)                                                                      | 63 880 110                         | 34 846 600              | 43 966 444           | 9 119 844             | 68.8                  | 126.2            |
| U0060 - Universidad Politécnica de Chiapas (UPCH)                                                                      | 38 461 202                         | 20 980 584              | 26 612 005           | 5 631 421             | 69.2                  | 126.8            |
| U0060 - Universidad Intercultural de Chiapas (UNICH)                                                                   | 38 031 437                         | 22 662 009              | 21 461 000           | ( 1 201 009)          | 56.4                  | 94.7             |
| U0060 - Colegio de Estudios Científicos y Tecnológicos de Chiapas (CECYTECH)                                           | 572 864 125                        | 275 032 065             | 284 933 565          | 9 901 500             | 49.7                  | 103.6            |
| U0060 - Colegio de Bachilleres de Chiapas (COBACH)                                                                     | 1 695 953 357                      | 721 119 365             | 619 853 468          | ( 101 265 897)        | 36.5                  | 86.0             |
| U0060 - Instituto Tecnológico Superior de Cintalapa (ITSC)                                                             | 33 788 564                         | 16 846 978              | 16 566 856           | ( 280 122)            | 49.0                  | 98.3             |
| U0060 - Universidad Politécnica de Tapachula (UPT)                                                                     | 11 857 269                         | 5 926 262               | 8 301 525            | 2 375 263             | 70.0                  | 140.1            |
| U0060 - Instituto de Capacitación y Vinculación Tecnológica de Chiapas (ICATECH)                                       | 130 953 630                        | 62 818 457              | 66 149 321           | 3 330 864             | 50.5                  | 105.3            |
| U0060 - Telebachillerato Comunitario                                                                                   | 0                                  | 0                       | 43 691 762           | 43 691 762            | 0.0                   | 0.0              |
| S3120 - Expansión de la Educación Inicial                                                                              | 0                                  | 0                       | 24 436 065           | 24 436 065            | 0.0                   | 0.0              |
| <b>Ramo 12 Salud</b>                                                                                                   | <b>4 836 346 279</b>               | <b>2 418 173 140</b>    | <b>1 646 999 458</b> | <b>( 771 173 682)</b> | <b>34.1</b>           | <b>68.1</b>      |
| U0130 - Atención a la Salud y Medicamentos Gratuitos para la Población sin Seguridad Social Laboral                    | 4 836 346 279                      | 2 418 173 140           | 1 646 999 458        | ( 771 173 682)        | 34.1                  | 68.1             |
| <b>Ramo 15 Desarrollo Agrario, Territorial y Urbano</b>                                                                | <b>7 959 789</b>                   | <b>7 959 789</b>        | <b>10 858 133</b>    | <b>2 898 344</b>      | <b>136.4</b>          | <b>136.4</b>     |
| U0030 - Programa de Modernización de los Registros Públicos de la Propiedad y Catastros                                | 7 959 789                          | 7 959 789               | 10 858 133           | 2 898 344             | 136.4                 | 136.4            |
| <b>Ramo 23 Provisiones Salariales y Económicas</b>                                                                     | <b>0</b>                           | <b>0</b>                | <b>2 557 200</b>     | <b>2 557 200</b>      | <b>0.0</b>            | <b>0.0</b>       |
| U1160 - Provisión para la Armonización Contable                                                                        | 0                                  | 0                       | 2 557 200            | 2 557 200             | 0.0                   | 0.0              |
| <b>Ramo 36 Seguridad y Protección Ciudadana</b>                                                                        | <b>0</b>                           | <b>0</b>                | <b>30 018 390</b>    | <b>30 018 390</b>     | <b>0.0</b>            | <b>0.0</b>       |
| U0020 - Fondo para el Fortalecimiento de las Instituciones de Seguridad Pública (FOFISP)                               | 0                                  | 0                       | 30 018 390           | 30 018 390            | 0.0                   | 0.0              |
| <b>Ramo 48 Cultura</b>                                                                                                 | <b>0</b>                           | <b>0</b>                | <b>20 782 071</b>    | <b>20 782 071</b>     | <b>0.0</b>            | <b>0.0</b>       |
| E0120 - Protección y Conservación del Patrimonio Cultural                                                              | 0                                  | 0                       | 402 071              | 402 071               | 0.0                   | 0.0              |
| U2810 - Programa Nacional de Reconstrucción                                                                            | 0                                  | 0                       | 20 380 000           | 20 380 000            | 0.0                   | 0.0              |

Fuente: Secretaría de Hacienda.

\* Superior al 1000%.

**JUSTIFICACIÓN DE LOS PRINCIPALES AVANCES DEL INGRESO DE ENERO A JUNIO DE 2024**

| CONCEPTO                                                        | AVANCE SUPERIOR AL 100% | PRINCIPALES CAUSAS DEL AVANCE                                                                                                                                                                                                                                                                                                                                                                                                                                                                                                                                                                                                                                   |
|-----------------------------------------------------------------|-------------------------|-----------------------------------------------------------------------------------------------------------------------------------------------------------------------------------------------------------------------------------------------------------------------------------------------------------------------------------------------------------------------------------------------------------------------------------------------------------------------------------------------------------------------------------------------------------------------------------------------------------------------------------------------------------------|
| <b>IMPUESTOS</b>                                                |                         |                                                                                                                                                                                                                                                                                                                                                                                                                                                                                                                                                                                                                                                                 |
| Impuesto sobre Hospedaje                                        | 31.4                    | Se debe a un notable aumento en la afluencia turística y la derrama económica en el Estado. Este incremento se traduce en un avance del 65.8% en la recaudación del Impuesto Sobre Hospedaje al mes de junio de 2024, en comparación con lo programado por Ley.                                                                                                                                                                                                                                                                                                                                                                                                 |
| Juegos Permitidos, Rifas, Sorteos, Loterías y Concursos         | 497.6                   | Los ingresos en este ámbito se generan a partir de la participación de la entidad en premios, rifas y sorteos, cuya asignación ocurre de manera fortuita y es difícil de pronosticar. Este mecanismo de ingresos destaca la capacidad de nuestra administración para gestionar y aprovechar oportunidades imprevistas en beneficio del Estado.                                                                                                                                                                                                                                                                                                                  |
| Adquisición de Vehículos Automotores Usados                     | 41.8                    | En este impuesto se observa una variación positiva en los ingresos de 41.8% en relación al presupuesto de Ley de Ingresos al mes de junio de 2024, debido a los servicios relacionados con los actos de compra-venta de vehículos usados entre particulares. Este aumento ha sido impulsado por los estímulos fiscales aplicados a multas y recargos en los adeudos de Tenencia y Derechos por Servicios de Control Vehicular. Dichos estímulos han motivado a los contribuyentes a regularizar y actualizar sus pagos, resultando en una mayor recaudación.                                                                                                    |
| Impuesto sobre Nóminas                                          | 43.5                    | Se debe a que varias dependencias de los sectores federal y estatal presentaron declaraciones con montos superiores en sus pagos. Este aumento en los importes de los pagos ha generado una tendencia al alza en los ingresos, reflejando un incremento en las contribuciones recibidas.                                                                                                                                                                                                                                                                                                                                                                        |
| Contribución para la Atención a Salvamentos y Servicios Médicos | 72.6                    | La contribución del 6% para la atención de salvamentos y servicios médicos prestados por instituciones altruistas, se efectúa en el momento en que se realice el pago del derecho por refrendo anual de tarjeta de circulación, derivado de estos pagos, se incrementó estas contribuciones.                                                                                                                                                                                                                                                                                                                                                                    |
| Adicional para el Desarrollo Económico y Social en la Entidad   | 37.0                    | Los ingresos por este concepto, se atribuye a las estrategias efectivas implementadas en las áreas de recaudación. El incremento del 6% en los pagos por impuestos y derechos, aplicado a los servicios ofrecidos por el Gobierno del Estado, ha facilitado la regularización de contribuyentes incumplidos, lo que ha resultado en la prestación de 1,111,998 servicios por este concepto.                                                                                                                                                                                                                                                                     |
| Impuesto sobre Tenencia o Uso de Vehículos Automotores          | 177.3                   | Se debe a las facilidades administrativas implementadas, que ofrecieron descuentos del 40% entre enero y marzo y del 25% entre abril y junio sobre recargos y multas por rezagos en el Impuesto Estatal sobre Tenencia o Uso de Vehículos. Esto ha permitido que los contribuyentes con adeudos fiscales regularizaran su situación, incluso sin requerimiento de pago por parte de la Secretaría de Hacienda. Además, el descuento proporcionado ha sido beneficioso para la economía de las familias chiapanecas, incentivando el cumplimiento fiscal y aliviando la carga económica de los contribuyentes.                                                   |
| <b>DERECHOS</b>                                                 |                         |                                                                                                                                                                                                                                                                                                                                                                                                                                                                                                                                                                                                                                                                 |
| Secretaría de Medio Ambiente e Historia Natural                 | 12.6                    | El aumento observado se atribuye a la ampliación de los servicios proporcionados a los contribuyentes, lo cual ha generado un incremento en los ingresos, particularmente en relación con la evaluación y autorización de licencias de funcionamiento para fuentes fijas de emisiones a la atmósfera, así como para medianas empresas. Además, se ha registrado un aumento en los ingresos provenientes de la autorización para la extracción y procesamiento de minerales o sustancias que constituyen depósitos con características similares a los componentes de terrenos, tales como piedra caliza, arcilla, tezontle, pomacita y grava roja, entre otros. |
| Secretaría General de Gobierno                                  | 9.3                     | El avance en los servicios de esta secretaría, comparado con lo presupuestado en la Ley de Ingresos 2024, se debe al aumento en la expedición de certificados de actas y constancias de inexistencia del estado civil, la inscripción de documentos de adquisición o transmisión de bienes inmuebles o derechos reales, y la emisión de certificados de libertad o existencia de gravámenes.                                                                                                                                                                                                                                                                    |



**JUSTIFICACIÓN DE LOS PRINCIPALES AVANCES DEL INGRESO DE ENERO A JUNIO DE 2024**

| CONCEPTO                                                                       | AVANCE SUPERIOR<br>AL 100% | PRINCIPALES CAUSAS DEL AVANCE                                                                                                                                                                                                                                                                                                                                                                                                                                                               |
|--------------------------------------------------------------------------------|----------------------------|---------------------------------------------------------------------------------------------------------------------------------------------------------------------------------------------------------------------------------------------------------------------------------------------------------------------------------------------------------------------------------------------------------------------------------------------------------------------------------------------|
| <b>IMPUESTOS</b>                                                               |                            |                                                                                                                                                                                                                                                                                                                                                                                                                                                                                             |
| Secretaría de Hacienda                                                         | 23.5                       | El aumento en este concepto se debe a la expansión de los servicios relacionados con el refrendo anual de tarjetas de circulación para automóviles, camiones, autobuses para personas con discapacidad y remolques destinados al servicio privado. Además, en el ámbito vehicular se aplicaron estímulos fiscales del 40% entre enero y marzo y del 25% entre abril y junio sobre recargos y multas.                                                                                        |
| Secretaría de Agricultura, Ganadería y Pesca                                   | 12.3                       | Se ha registrado una variación positiva que se atribuye a la expedición de guías de tránsito para la movilización de ganado bovino en pie, mediante el sistema de registro electrónico por folio, conforme a lo estipulado en la Ley de Ingresos 2024.                                                                                                                                                                                                                                      |
| Secretaría de Movilidad y Transporte                                           | 71.5                       | Se debe a que se prestaron mayores servicios, específicamente en el otorgamiento de concesión para vehículos del servicio público de transporte, en las modalidades de pasajeros, tipo colectivo urbano, suburbano, intermunicipal y foráneo y tipo taxi aunado a ello por expedición de permiso para la prestación del servicio público de transporte mototaxi en la modalidad especial, por vehículo.                                                                                     |
| Secretaría de Protección Civil                                                 | 294.2                      | Se debe al incremento en la prestación de servicios a la ciudadanía, lo que ha generado ingresos superiores a los presupuestados para el registro, validación y control de dictámenes de riesgo elaborados por dictaminadores acreditados.                                                                                                                                                                                                                                                  |
| Otros Derechos                                                                 | 219.7                      | El incremento se debe a que se obtuvieron mayores ingresos por concepto de ratificación de firmas en documentos privados ante autoridades estatales.                                                                                                                                                                                                                                                                                                                                        |
| Accesorios de Derechos                                                         | 103.6                      | Se debe al aumento en los ingresos por recargos sobre los derechos estatales relacionados por control vehicular.                                                                                                                                                                                                                                                                                                                                                                            |
| <b>PRODUCTOS</b>                                                               |                            |                                                                                                                                                                                                                                                                                                                                                                                                                                                                                             |
| Productos Financieros                                                          | 677.3                      | Los ingresos de este concepto se debe a un aumento en los rendimientos financieros provenientes de fuentes federales. En particular, se ha observado un incremento en el Fondo General de Participaciones, el Fondo del ISR Participable Estatal y otros incentivos económicos. Estos mayores rendimientos han contribuido significativamente al incremento en los ingresos del Estado.                                                                                                     |
| <b>APROVECHAMIENTOS</b>                                                        |                            |                                                                                                                                                                                                                                                                                                                                                                                                                                                                                             |
| Indemnizaciones                                                                | *                          | El incremento en los ingresos se debe a mayores percepciones por indemnizaciones. Esto incluye ingresos significativos por fianzas administrativas y por la pérdida total de vehículos.                                                                                                                                                                                                                                                                                                     |
| Reintegros                                                                     | 422.3                      | Este aumento se debe a que se percibieron ingresos por concepto del fondo de reserva derivado de excedentes de reservas de capital relativos a Evercore casa de bolsa S.A. de C.V. división fiduciaria del fideicomiso F/0161.                                                                                                                                                                                                                                                              |
| <b>INGRESOS POR VENTAS DE BIENES, PRESTACIÓN DE SERVICIOS Y OTROS INGRESOS</b> |                            |                                                                                                                                                                                                                                                                                                                                                                                                                                                                                             |
|                                                                                | 127.7                      | El aumento observado en los ingresos se atribuye al reporte de ingresos propios por parte de diversos organismos estatales. Entre los más destacados se encuentran: Instituto para la Gestión Integral de Riesgos de Desastres del Estado de Chiapas, Instituto de Salud, Colegio de Educación Profesional Técnica del Estado de Chiapas. Estos ingresos adicionales reflejan una gestión efectiva y contribuyen de manera significativa al crecimiento general de los ingresos del Estado. |
| <b>PARTICIPACIONES</b>                                                         |                            |                                                                                                                                                                                                                                                                                                                                                                                                                                                                                             |
|                                                                                | 11.8                       | El incremento reflejado en este concepto se debe a un aumento en las Participaciones, particularmente en el Fondo General de Participaciones. Este aumento es resultado de los cálculos de liquidación de participaciones, que incluyen ajustes cuatrimestrales realizados para los ejercicios 2023 y 2024, generando un saldo a favor.                                                                                                                                                     |

**JUSTIFICACIÓN DE LOS PRINCIPALES AVANCES DEL INGRESO DE ENERO A JUNIO DE 2024**

| CONCEPTO                                                                                | AVANCE SUPERIOR<br>AL 100% | PRINCIPALES CAUSAS DEL AVANCE                                                                                                                                                                                                                                                                                                                                                                                                                                                                                                                                   |
|-----------------------------------------------------------------------------------------|----------------------------|-----------------------------------------------------------------------------------------------------------------------------------------------------------------------------------------------------------------------------------------------------------------------------------------------------------------------------------------------------------------------------------------------------------------------------------------------------------------------------------------------------------------------------------------------------------------|
| <b>CONVENIOS</b>                                                                        |                            |                                                                                                                                                                                                                                                                                                                                                                                                                                                                                                                                                                 |
|                                                                                         | *                          | <p>Se debe a la captación de recursos adicionales federales provenientes de diversos programas que no estaban originalmente presupuestados: Servicios de Asistencia Social Integral, Atención a la Salud, Vacunación Universal (SANAS), Fortalecimiento de la Igualdad Sustantiva entre Mujeres y Hombres.</p> <p>La incorporación de estos recursos adicionales que no estaban previstos en el presupuesto inicial ha generado una variación favorable en los ingresos.</p>                                                                                    |
| <b>INCENTIVOS DERIVADOS DE LA COLABORACIÓN FISCAL</b>                                   |                            |                                                                                                                                                                                                                                                                                                                                                                                                                                                                                                                                                                 |
|                                                                                         | 81.1                       | <p>Es derivado de los ingresos adicionales que se generaron a partir de las acciones realizadas según las cláusulas décima séptima, décima novena fracción XI, y vigésima del Convenio de Colaboración Administrativa en Materia Fiscal Federal. Estos ingresos, derivados del cobro de créditos fiscales federales, se contabilizaron bajo "Incentivos Derivados de la Colaboración Fiscal" por concepto de cobro de créditos fiscales federales, específicamente en Otros Incentivos Económicos, por la cantidad de 1 mil 564 millones 356 mil 914 pesos.</p> |
| <b>TRANSFERENCIAS, ASIGNACIONES, SUBSIDIOS Y SUBVENCIONES, PENSIONES Y JUBILACIONES</b> |                            |                                                                                                                                                                                                                                                                                                                                                                                                                                                                                                                                                                 |
| Programas Sujetos a Reglas de Operación                                                 | 159.7                      | <p>En este concepto se refleja un incremento ocasionado a que se registraron ingresos adicionales por diversos programas los cuales no fueron contemplados en la ley de ingresos en virtud de que se obtienen de forma casual o fortuita.</p>                                                                                                                                                                                                                                                                                                                   |

**Fuente:** Secretaría de Hacienda.

\* Superior al 1000 %.

